（大同八年三月二十一日第三種郵便物認可）（郵政特准掛號認爲新聞紙類）

大同報

（今日共出版三大張）
第一版

發行人 衣賓田　編輯人 鄭護光　印刷人 韓紹衡
發行所 印刷所 新京東六馬路 大同報社
電話 編輯局二一四七二四 營業局二一二〇九六 振替口座 新京 一七〇
定價 一份五分 一個月壹元三角 外埠壹元五角
廣告價 一行（五號字十二字）一次壹元

江南戰線突飛猛進中 全面壓制黨軍

【九江五日電】因得有快晴的天氣、故四日的戰線自晨來即呈有活躍情況、攻擊陽口街要塞的諸部隊、北亘硝瓜船、南亘老山一帶、期突破敵線、故開始猛進擊、又因得碧空中翠舞的空軍的協力、遂逐次奪取了縱深一里的要塞羣、今已把其三分之一收入日軍手中、自老山至硝瓜船的戰線也特別呈有利進展的戰況、陽新南方進擊的各部隊奪得排市南方東山一帶的堅壘、其他的部隊又對據南方大王尖（標高五三五米）嶺上的頑敵猛烈的擴張戰果中、一方在廣濟戰線敵方執拗的攻勢態度、今在一兩日來也漸呈衰勢、在田家鎮方面及對岸半壁山砲臺陷落的江北戰線、對敵的蠢動行制壓的日軍的士氣也愈發旺盛了」

一舉攻下一文字山

【〇〇山上五日電】日軍德永、柴田、福井各部隊、於四日上午十時、奪取鉢卷山砲壘之後、意氣壯盛、更追擊沿黃龍山山麓敗潰的敵軍至午後二時半又將「一文字山」之堅壘加以猛攻、而小原津田各部隊則於午後一時半冒衝敵方所射的槍彈、將黃恩寺南側高地占領、又一方岩下部隊則攻擊背瓜船地方西側的高地、至是該地敵軍全被壓制、日方戰果益見擴大云」

【星子五日電】柴田、福井各部隊、自占領鉢卷山以來、仍不眠不休的在追迫敗敵且把前面的高地通稱小富士山的一舉以蹂躪的餘勢而攻陷繼之把無名高地也奪到手中且又一直的向西北追擊對把黃龍山東北山麓敵右翼據點一文字山在四日午後三時廿分奏得占領凱歌、又於右急追戰中不曉日軍方的神速果敢的小富士山奪而赴該高地的敵軍約一團、在該山也被追擊、於是敵大部隊在陵線的細小曲角中因受突擊而至不可收拾、陷入混亂狀態中、日軍急襲部隊、於是更以極痛快的步槍、機關槍射擊轉瞬間把敵全部擊滅云、

占領若溪

【若溪北方高地五日電】日軍在五日午前二時還遂占領若溪並切斷漢口、德安間陸路的連絡線、

一掃栗樹尖殘敵

【排市五日電】在排市附近對殘敵行掃蕩中的藤岡部隊在四日正午富水南方的栗樹尖的頑敵、並確保該地、且今已睥睨着對岸的敵陣地將士的意氣也愈發旺盛云、

不堪日軍猛擊手搖白旗投降而來的黨軍

田家鎮要塞 是長江古戰場

【九江五日電】經日陸海空共同作戰而至今能完全確保的象山砲臺、田家鎮及半壁山砲臺等如果合而爲一言之即所謂「田家鎮要塞」此地爲武漢門戶、在中國戰史上會爲不落自誇的天險、翻開古書當三國時代吳的總帥周瑜會自田家兩岸的山上連整鐵鎖、而遮斷船路以此破魏武帝曹操大軍的古戰場是也其後湘勇的怪傑彭玉麟又會做周瑜的故智而爲殲滅長髮賊的場所云、

敵自破壞 孝感宋埠飛行場

【〇〇五日電】在羅山前線因敵機的挑戰而激怒的日軍陸軍航空部隊亘四日午前、午後向敵後方戰線自誇示有全面的制空權的各地大行偵察、和敵軍預料敗戰已把孝感、宋埠的兩飛行場破壞、又在黃坡飛行場也未發現敵機、然確知爲敵方最近使用者、但敵機因恐懼日軍機的猛襲乃轉向飛行基地飛去云

九江的虎列拉 判明是黨軍的細菌工作

【上海五日電】華中軍四日發表＝自七月廿六日日軍入九江城以來、在軍內發生若干虎疫患者、尤其在城內中國避難民中更有無數的患者、幸由日軍絕大的努力與卓越的防疫陣、沒有多大的蔓延、約經二旬、完全終熄就在九江發生的虎疫原因、推察其發生狀況、自當初即有如次謎謀略的疑惑、所以加以極力調查、今根據左記諸般理由、判定是敵方細菌學的謀略、

一、就兵、難民等加以調查時、當日軍入城前的九江沒有虎疫發生、

二、初患者發生係在難民側即是七月廿六、七日、日軍稍遲兩日、是二十七、八日、其罹患原因都是在避難途中、或入城當時因炎熱而口渴、兵士們喝了城內的涼水所致、

三、發生狀況是爆發性、一時在各方面發生、難民收容五處自市外收容避難者、的三處同時發生、有電擊性的經過、而死亡、推其發生狀況與自然流行病不一樣、

四、使用市內散在的外國權益內井水的各部隊、竟不發生虎疫患者、

五、當退却時、將市街歸于灰燼是中國軍的最近常套手段、但九江市街若不多看不來有兵火的痕跡、故意讓日軍使用、又在市街的高處等易見的地方附以「井」的標識、這不能不說是細菌學的工作因果、其後日軍努力考究敵細菌學的謀略物的證據、至九月十三日、發見如左有力的證據、

即九月十三日在九江東門附近的井戶、開始掘撈井內物件、撈出來水囊一個、石油罐及其他金屬容器等廿四個、在以上物件中認爲日本軍最近使用的、約有三分之一、其他三分之二、一見明瞭是敵軍或附近住民的所特品、在其中發見敵軍使用的二個容器中混在泥土的玻璃片三個、此中二個玻璃片確實是試驗管的片子、其他的一個也是試驗管的破片、該試驗管是無色透明的玻璃、約有十CC的容量、且該試驗管與日本製全然不同無疑問確證是敵方使用品、在敵地野井中、不能遇然有試驗管的存在、斷定當敵由九江退却時、爲謀略的工作而使用的、且甚欲該井水則發生虎疫患者的事實、斷定本物件係虎疫細菌收納用的試驗玻璃管、

依據右事實、判定九江的虎疫發生、是中國軍的細菌工作、其非人道的暴舉、結果僅損害無數自國民而已、

時事解說 暴露赤軍的底蘊（下）

赤蘇的各種強制勞役所及企業附屬的強制勞役所、迄至一九三七年十二月止、其被收容的勞役人數、爲共六百十一萬二千四百餘人、又其被限制移動範圍、而放逐至流刑地以謀生活者、共爲三百零八萬二千二百餘人、總計則爲九百二十餘萬人、假定彼等的家族、若平均爲五人之時、則約爲五千萬人、是即國民對政府深懷不平的分子、竟占全國民三分之一、悉居於國內、以度其含冤莫訴的歲月、

前年、蘇聯政權會於南蘇（蘇聯南部）地方、並未豫告農民、即施行赤軍的一大操演、此時農民等竟誤認係屬開始戰爭、爭相走告、喜悅異常、咸視蘇打倒過激派政權的機會已臨頭上、按此即可知悉國民對諸現政府的信仰心若何了、至於此次的投降兵、亦供稱『他人作如何的考慮、我不知道、但我的兄弟、都打算逃走』云云、祇以在國家政治保安隊密探網極共森嚴的赤蘇、無論共爲兵士或將校、全不能互相洩露其意見以致得難互相暢談其意志、蓋在蘇聯政權之下、無論誰人、也認逃出國外、此節、則大部分的兵士、恐也都趨於一致如此其國民、並無支持該政權的、能不觀爲赤軍的一大缺陷麼？

三、蘇聯軍需工業的生產力

我國從前曾屢次風聞蘇聯的武器、很是優良、且其生產力也極大、可是蘇聯的重工業、極置重其數量、在質的方面則極惡劣、以之相較、殊有霄壤之別、據德國記者傳聞逃出國外的赤蘇政治保安部大將劉西可夫的談話稱、蘇聯遠東的軍備、有四成極不精良、已屬不堪使用云云、此雖屬略爲誇張、但迄至某種程度內、我們也能想像、

據最近蘇聯國防工業會議的報道稱、本年二月飛行機、所用的摩托（即發動機）共生產計數、已按據課題、實行百分之百、但就貨已達全生產額百分之三十八、但據技師黎溫托諾維基的報告稱、因金屬原料的粗惡及細部完成的不注意、以致繳納的摩托、其未能合格的東西、在上四半期中、竟及百分之四十、

軍需工業的精粹、而爲蘇聯政府最所注重的發動機、其最近的情報、既屬如此、然則蘇聯其他的技術、將怎樣呢、這也可想而知了、

以法國的技師、談及其視察蘇聯的飛行機工場時、也說

『蘇聯熟練的工人、較諸歐西及美國的工員、技術顯爲粗劣、不及遠甚、此一經參觀其工場時、即可詳悉無遺因彼等未會教養、且腕力亦不確實、是以不合格品、爲之增高、而於其工場所製作的 精密部分、殆 無可滿足者』云云

又、試觀其一九三六年十一月三日的農業雜誌、則四十萬輛的牽引自動車中因破損而返覆修繕的、竟鑿稱有二十二萬餘輛之多、在本年二月下旬、其繳納郵政人民委員部的電話機械、竟有百分之七十三、爲不合格品、

至於肅清一節、在產業界亦與政界相同、以定期的予以施行、各工場平均以一年有半的時日、施以肅清、不問其理由若何、即予以彈丸、而斃其命、所以如蘇聯南部極大的煤礦所在敦巴斯、係屬一具有悠久的歷史的採煤地方、然而截至一九三六年十一月止、不竟其供職五年以上的技師、僅有百分之五、供職三年以上五年以下者、爲百分之九、其所餘百分之八十六、都是三年以下的供職者云、

蘇聯國內、非僅只牽引自動車從事大量製造、即戰車及飛行機、每年亦極力增大其大量製造的能力、然質的進步較諸共量的進步、則實屬毫不足道、所以、吾人對於蘇聯所出的最新式武器、由其國內重工業的狀態、予以考察毫不能表示敬意、原因即在於此、以上、蘇聯國內、因被肅清的恐怖所攻襲、對史達林政權、時抱不平、且其可爲軍需工業基幹的重工業、又如此不振那麼蘇聯的赤軍、又能有何能爲？

但我等亦不可輕視赤軍、可是沒有恐怖的必要、只應嚴密防共的壁壘、高瞻遠矚、不使赤軍的臨近就是、（丘元）

"蘇聯遠東赤軍戰鬥力不可信賴" 布留海爾在莫斯科投獄說

【巴黎四日電】據莫斯科來電、說蘇聯政府、對於最近頻傳的共遠東方面軍司令官布留海爾元帥失脚說、不加以否定亦不加以承認、概持沈默態度、布留海爾元帥、在莫斯科已被監禁、事屬確實云

【京城五日電】據京城所得情報、說前此張鼓峰事件敗將蘇聯遠東軍司令官布留海爾元帥、共遠東地盤非常危險、其地位勢已不能保持了、綜合最近確實情報、說彼已在一個月以前、未回任地、至其在外蒙一說、更不實確、遠東第一軍黨員開第一次會議（開會地址瓦拉西洛夫市）時、彼亦未出席、實已被召回了莫斯科、下了獄了、

蘇聯遠東軍內部、因維持現狀、派（布留海爾派）與肅清派（莫斯科本部派）不和、全軍內部分裂、又人與政治局員更爲仇作對、此時布元帥發生存亡問題、則遠東軍受了重大影響了、極值注目云、

（照片＝布留海爾元帥）

外相一席仍須首相兼攝 三候補者均有難色

【東京五日電】友邦日本專任外相一席、雖經相當的詮衡、更按四相會議之議定、以重光、齋藤、有田氏等爲候補者、然三日以來、與該三氏商洽、三氏全有難色、是以奈難即時決定、何人充任、所以外相一席、尙須暫由首相兼攝、四日夜、已以電話取得板垣陸相、米內海相、池田藏相之諒解了、至共今後的銓衡方針如何將由近衛首相與風見翰長協議決定云、

松岡參議等懇談

【東京五日電】松岡總裁、四日午後七時、在滿鐵總裁社宅　招待町田參議全體參議、大開晚宴、懇談多時、九時餘散會、

閣僚參議懇談會

【東京五日電】四日的閣僚及參議懇談會、自正午起於首相官邸開會、町田參議以下全參議出席、政府側有近衛首相以下各閣僚出席、共進午餐後、近衛首相就宇垣外相的辭職、報告其經緯、次對于當面諸問題、行種種的懇談云

猛攻欄桿舖、威脅信陽

【〇〇五日電】自羅山附近向信陽西進中的〇〇部隊、自三日午後開始了欄桿舖的攻擊、在四日的晨至夕刻止、〇砲的砲聲殷殷、震勁了澄清的秋空、且撼動了西方數里的近地大別山西麓的高地一帶、欄桿舖乃爲敵軍事實上的信陽陣地、且當制五里店（信陽東方十五公里）的死命的要點、故敵對此地的防禦以必死的精力、在既設陣地的外側、更張堅固的鐵條網、且近一兩日來時時有飛行機飛來襲擊日軍、但每次全被日方的猛射與地上部隊的猛擊、而致慌忙逃走、

又自羅山向西南方進出的〇〇部隊、自四日占領了朝子路河（羅山西南方十二里）以後、又攻擊前方的無名部落、向北方欄桿舖、五里店側面與以重大的威脅、在四日中又更向前進了六公里云、

占領新店前面八字高地要害

【商城五日電】以村上、積木兩部隊爲先鋒的日軍自四日午後三時半起向新店前面的敵陣人形山東北的「八字」高地敢行最後的突擊、戰鬪實歷一時間二十分、遂把該山占領、山上高揭大日章旗、該山與人形山共爲新店前面的敵主陣地全山被鐵筋洋灰製的戰壕及掩蓋壕所瀰蔽乃爲堅陣地、日軍〇〇部隊亘三晝夜的力戰、遂一角的把敵軍壓到以至制壓了全山經凄愴的三晝夜的肉彈山嶽戰、塹壕內外共有數百以上的敵遺棄屍體散亂於各處、景況極爲凄慘云、

【商城五日電】完全占領八字高地的〇〇部隊、當對又得〇〇部隊的協力、乃自東北側向新店前面最後的敵人形山開始猛擊、

五台山縣城是共匪巢穴

【北京五日電】與新銳〇〇部隊的黃河進擊相呼應而開始於山西省對共產軍的牙城五臺山的包圍攻擊乃是與漢口戰同時自本月一日左右起呈有活況且逐次縮少包圍目下日軍已把繁峙平地收於手中、又由京漢線進擊的部隊自阜平繼向五臺山南方一帶之線迫進、一方面同蒲線代縣附近進出的中村部隊在二日午後八時三十分相次占領了五臺縣城、繼之至正午由崞縣進擊的〇〇部隊及經孟縣的清水部隊、也各各完成入城、以五臺山爲中心的敵只得由五臺山山脈北方橫亘的恒山山脈並南方的大行山脈向後敗走、二日歸日軍手中的五臺縣城乃臨滹沱河、人口有九千五百、城壁的高度達二十米、其西南方則爲閻錫山的生地河邊村云、

太康北殲匪三千

【北京五日電】〇〇部隊之三原部隊、九月三十日於太康北側、凡約二十公里之李宅李寨附近、將約三千餘之匪團擊滅、敵方遺棄死體五百鹵獲之兵器、小槍四十、機關槍一、手槍彈一九二粒、又、此匪團爲胡小倫、劉明義所率領者、於日軍壓迫之太康附近、竟而合體、乃一裝備訓練俱極優秀之匪團云

德軍全入朱迭天

【加爾斯巴特四日電】一日向朱迭天德意志地方陸續進駐的德國軍隊、至三日第一第二地區的占領完了、自三日午前繼續開向第三地區進駐、四日午前抵西部國境主邑加爾斯巴特、於朱迭天德意志市民歡呼出迎裡、隊伍堂堂入市矣、

多難的捷克政府 希內閣總辭再組新閣

【巴拉加四日電】茲當捷克未曾有的難局、九月廿二日成立的希羅畢內閣四日夜敢行總辭職、整理閣內的異分子、從事組織新內閣云、

【慕尼克四日電】捷克因受諸四國協定、業已失掉了朱迭天地方、繼而波蘭、和匈牙利兩民族的分離、亦將實現、同時斯拉夫人民黨代表蔡爾那、無任所相、因斯拉夫人約束獨立、遂在四日早辭職、因此希羅畢首相、認爲現在閣內有再統一的必要 共新內閣、似將由技術、和經濟專門家去組織、至於新外相、或將由現駐意公使郝巴爾可夫斯基博士陞任云

哈爾濱華東公司改組爲株式會社 公告
龍江 拜泉縣公興製粉廠改組爲株式會社

啓者本號按照會社法改組法人營業爲株式會社因其法律程序一切甚爲繁重故特委託新京王賓如事務所爲澈底之辦理凡關於重要產業之統制會社之設立權利之確定營業之設備以及有關會社各種問題均已分別辦理完竣並依法向該管區法院申請會社之設立茲特摘要公告於左

▲商號　華東商業株式會社
本店　哈爾濱市道外北五道街門牌八號
目的　1、貨物之買賣 2、貨物買賣之代理 3、金錢之貸付 4、有價證券之買賣 5、不動產之買賣介紹、租賃、代理、6、商工身元保證 7、代理保險 8、以上各項之附帶事業
資本總額　國幣五十萬元
會社設立登記日期　康德五年八月二十二日
代表董事之姓名　李明遠　經理人之姓名王岑伯

▲商號　公興製粉廠株式會社
本店　龍江省拜泉縣精益街門牌一號
目的　1、機製麥粉及推銷 2、機製各種糧米及推銷 3、滿洲國特產穀物類之買賣 4、關於前項買賣之代理 5、以上各項之附帶事業
資本總額　國幣拾萬元　各株已繳之金額一次交足
會社設立登記日期　康德五年九月十九日
代表董事之姓名　洪儆民　劉子善　經理人之姓名王志尹

右承辦組織手續代理人　王賓如特許法律事務所
事務所　新京特別市長通路九三號

新京 越香春合記
啓者本號自開幕以來頗蒙各界光顧實深謝忱今前經理業已退讓謂酬謝顧主起見特將樓房裝飾如新屋內清潔請貿光臨方相不謬也
一、地點適宜　交通便利
一、樓房寬敞　新鮮空氣
一、大小包房　價格克己
一、茶房殷勤　求顧更喜
大和通二一七　電話三二四二九番

大旅社廣告

接兌股份聲明
新京大馬路滿洲大旅社自開設至今已越七載其營業不振各東皆無意進圖因此於九月拾日招集股東會議經公共表決將各人所認得股份情愿作價出兌當由愼昌自十一日起至卅日止盡皆收兌自兌之後該社營業無論盈虧利鈍停閉興革與出兌者毫不相干除訂立價兌證書外特此登報聲明
再者各東所執收該社發行股票收兌時有說會已遺失者當經出兌人於價兌證書注明嗣後如有發現一概作爲無效
出兌人　莊榮實　莊寶鑅　鄭葆才　陸顯川　梅栢記等
接兌人　新京愼昌鐘表行　同啓

聲明作廢
鄙人領名坐落伊通縣營城子太平橋甲計地二十晌南至王自新北至張佩之西至河東至于桂林土地佈照一張附登記書一紙並自用名戳一顆於康德四年四月間經李春堂在新京借款丟失除呈請縣署補發新照外特此聲明　郭珍啓

新京 東方旅社新張廣告
地址東三馬路前胡同（即胡魁章對過胡同內大樓）
本社地點適中・交通方便・房屋寬大・空氣新鮮遂不惜重資大加改善・樓房內外・油刷一新・畫閣雕梁・美輪美奐・身居其間舒適異常・而室內設備整潔・茶役殷勤招待・定價從廉旅客稱便包房月和・尤爲克己務望旅京諸君駕臨敝社便知言之非虛也

勃利縣佼肯站地基出兌禁止聲明
李景和即李春圃以李春旭戶名留佼肯站村基地四號自認未交地價地乃是東家的又認勳用錢款蓋房現成法律問題各界人士切勿受其欺騙購此房地致滋訟累特此通告　齊世德堂聲明

聲明會章遺失
鄙人在滿濟慈善會所領二八九一會章一枚因一時不愼失落特此聲明作廢　雙城四區王佐啓

失照聲明
鄙人領名坐落梨樹縣義方村黃家窩鋪屯計下則地四十三畝九分九厘地照一張於事變時被匪焚失除呈請縣署補發新照外特此聲明　牛希孟啓

失照聲明
鄙人領名坐落梨樹縣樹台街計上則地二十畝南至楊魁北西均至郭明標東至孫振才地照一張於事變時丟失除呈請縣署補發新照外特此登報聲明　費文達啓

商業登記
●株式會社滿洲進和商會變更及追加一、康德五年五月貳拾日公告之方法變更如左公告之方法於政府公報揭載之一、株式讓渡之限制追加之本會社之株式非經代表會社董事之承認不得爲買賣讓渡
●株式會社吉川商會代表者選任（外國會社）一、康德五年五月貳拾日左記就任在滿洲國代表者福原清新京特別市老松町七番地一、貳號地
●株式會社福田商店追加一、株式讓渡之限制追加之株式非經董事會之承認不得讓渡
新京區法院

富家强國運動

古海企劃局副局長說明

古海企劃局副局長、在四日午後全聯的本會議席上、關於協和會的『富家强國運動』曾說明其大要如左、

前此協和會首都管下的各分會、都結成一體、在『富家强國運動』的標語下、去開始新國民生活運動、在協和會本部方面、想要使本運動普及全國、藉期由國民的生活上去富家、而副國家的希望、

我滿洲帝國、建國雖然尙淺、但是諸般政治、早已彌整國礎益愈鞏固、其飛躍的發展、致使全世界爲之驚異爲應付現下的情勢、想要和盟邦日本帝國去互相提携、安定東亞、藉資招徠東洋永遠的和平、但是此驚異的發展、尙不足恃、必須傾諸國家的全力、使遂行具現有國防的國家、同時並開發其豐富的資源、按照產業五年計畫、在產業方面使其全面得以擴大强化、

國家的基礎是全國國民、在我國飛躍發展的時候、我國民自體、亦應互相呼應、使個人的私生活、亦有一段的飛躍、徒使個人的慾望滿足、消費生活得已充實、決不是可以滿足的、現在乃是應建築一家繁榮礎石的時代此種建設、更是以振作精神爲基礎的、同時在物質方面亦應有充分的考慮、一家繁榮的努力、必須和國家的意圖相合、對於消費的節約或公債、債劵的應募及或物質再生的助長上、都應注以全力、以期招徠擴充國家生產部門的結果、現在希望都能在新的標語下、以我協和會員都應成爲一體展開新鮮而且有效的國民運動、使消費節約、廢物再生、和儲金獎勵等能遍於全國、全國國民都能來參加富家强國的運動、同時更希望協和運動的指導者、和實踐先驅的代表各位、都能率先去致力於本運動才好、

國民必要貯蓄

遂行產業五年計劃

青木金融司長在全聯說明

四日午後的全聯本會議、有青木金融司長、就富家强國運動一切的消費節約、並貯蓄獎勵運動方針、說明其大要如左、

因爲產業五個年計畫、而放出的資金、約計六十億圓這是因爲直接或間接物資需要的關係、因此對所要物資的急速增產又輸入確保等考慮種種的方策、同時在他方考慮其增產又輸入的物資消費方策、是現在經濟問題中最重要的事項、即對輸入品的滙兌管理又貿易統制的制度、對一般物資需給機構的整備、更對資金使用的統制等、都是在此外不成問題的爲全此等措置的效果計、在其背景即蘊國民經濟全體務必有消費節約、及貯蓄獎勵的大支柱、即爲實施五年計畫、撒布的巨額資金漸次渡向國民各層時、如果亂雜無統制的購買力出現時、必有物資的非常缺乏、惹起物價的騰貴、惡性膨脹等的現象、當然要阻害五個年計畫的遂行、結果必破壞國民經濟自體、即政府對今後產業計畫圓滿的實施、其根本不可缺前提要件、務必喚起國民全體的消費節約貯蓄獎勵運動、

首先在物資方面加以考察第一在其五個年計畫遂行上必要的物資中、因由日本以外的第三國輸入品很少、務必在可能中縮小絕對必要品以外的輸入、今擧一例衣服原料的棉、羊毛及其製品、皮鞋材料的皮革等是當然的第二由日本輸入物資、如棉絲布等、其原料由外國輸入者、甚滿日一體的見地、對其消費節約上頗不適當、第三對國內生產物資、例如煤其殘餘部分可供鐵生產的燃料或煤液化的原料等、

如以上富家强國運動中、此『物的消費節約運動』特別是金物類、衣類、紙類及煤等的節約最有重要性的、像其他物資也不可以過於使用、像麵粉是重要節約的對象物、像大豆需、輸出可以購買機械等、但大豆也是重要節約的對象品、

次是資金的節約、即由貯蓄方面着手、如前述產業五個年計畫、在五個年間約有六十億資金的必要、但其中卅億係由日本、十三億由外國、殘餘的十七億係由國內調達的、惟國內資金的調達、不僅只依靠政府、還得依靠由國民的協力而產出的貯金、由國民的貯蓄、對國內資金增加的大小、爲此五個年計畫的遂行、有很大的關係、

玆將以上加以簡單說明時、即貯蓄大時可以多量購買物品的、節約日用品時、可確保輸入的防止及五個年計畫上必要的生產資材、國民各位向銀行或合作社貯金去當然的、更應購買公債或貯蓄債劵、希望自發的、積極的參加資金運動、日本僅於內地實有百六十億圓的貯金、向銀行及其他金融機關貯金的也不少、我國至本年七月末合算關東州僅達八億圓、際此貯金報國是現下最重要的奉公事情、希望國民全般要深刻的認識、協和會的富家强國運動以年額五億的貯蓄增加爲目標、此方法係以協和會分會作成貯蓄實行組合、因此即可實施獎勵、我相信這個運動是民衆經濟的組織化、是協和會崇高使命的重要部分云云、

四大學協議會

學生訓育大綱

新京醫大、哈爾濱工大奉天農大、高等師道四大學學監協議會將於廿一、廿二兩日在民生部會議室裡開催、以建國精神的把握狀況、時事問題與學生的關心及認識的程度、閱讀的書籍、新聞的種類傾向等爲中心進行協議、決定學生今後的精神的訓育的大綱云

聖上昨日賜見

日本學術振興會我國委員會委員

日本學術振興會滿洲委員會委員、同會總務部長財部彪海軍大將、同會理事吉田豐彥中將大陸科學院長鈴木梅太郎昭和製鋼取締役小柳津正藏、滿洲學術聯合會會長貝瀨謹吾、滿鐵中央試驗所長丸澤常哉、旅順工大學長野田清一郎、奉天醫大學長松井太郎等八氏、五日午前十時十分參內、同卅分 皇帝陛下賜以覲見而退下云、

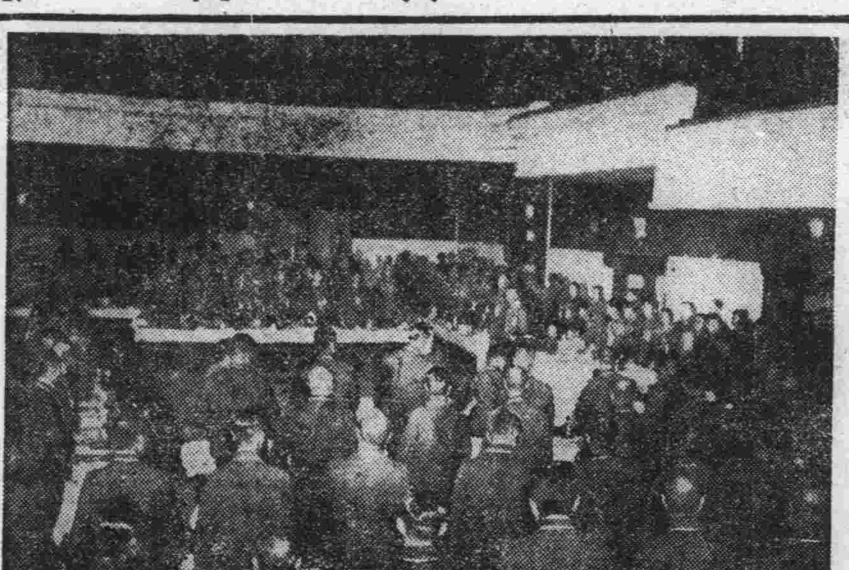

全國協和聯議會

昨天在圓滿中閉幕

全聯的最後日、午前九時開會、報告議案對中央本部諮問事項答申完畢、本會議於玆終了、十分鐘休息後則移入閉會式、

張會長 對各省代表一名授與參加章、次有橋本中央本部長 的致辭（別項）後皆川總務部長 登壇致閉會之辭、而後由

張會長 的發聲三呼滿洲國萬歲、又由孫副本部長 的發聲、三呼協和會萬歲、一同向正面壇上的國旗行最敬禮後亘十日間的全聯於十時卅分終了、尙全代表及關係者出席自十二時於中央飯店的中央本部招宴云

（攝影）『全聯』閉會式

實踐宣德達情

必體會員意思今後努力達成

橋本中央本部長閉會致辭

當本年度全國聯合協議會閉幕、陳述所感一端、而代致辭、各代表自不待言、關係各機關各位、始終一貫熱心進行協議、幸而達成本協議會所期目的者、不勝同慶、就中本年度、開會伊始今上對全代表賜以覲見之榮並渥蒙優 渥的賜書、重而不勝 聖恩之宏大無邊也我等協和會員、以該光榮與感激爲本、益努力本會運動之發展、非向聯合協議會之充實向上邁進不可、次之擧若 干之點、以作 諸君之參攷、

第一、聯合協議會之本質與分會運動、深刻相信不可分者是也、即本會第二日、如總務部長所陳述一般、以平日分會之實踐爲母體、而發揮宣德達情之眞義、且由各代表之自覺、幸而聽取特質、

第二、是議事進行問題、懇求本年度、於閉會以前、開各省代表各一名之參集、開豫備會議、又對重要問題開分科會、該效果異常巨大者實超越吾等豫想、並且由時間的觀之、對於議事進行上多有貢獻、本部側對本會機構上有 不備者、亦 充分認識之、

第三、議案於其內容異常充實、提案側、亦把握具體的問題、收未曾有之成果、

第四、代表各位、非常熱心、即早晨起至深更、進行議事者、可以證明國民如何眞摯該問題、不勝額手可慶、

第五、協議內容、官民一途、順利進行、即各位離開民族、職業而協力、由官吏與會員之立場、遂行義務、就中於農林問題等、勤議消費節約問題者、即爲道義精神之發露、請諸位回鄉後、又關係向民衆徹底該意義、又關係機關之戮心協力、由衷心表明感謝、余代表會員表示謝意、同時希望今後更賜協力、又對議長、副議長、書記長之奮鬪、亦表示感謝之意、更協議會期間中、新聞通信機關各位、以論說、記事、報道內容、提高一般民衆之關心者、不勝感謝、最後所陳開者、議案多半任爲中央本部者是也、中央本部酌對全體會員之意思、今後努力、以達 成宣德達 情之實蹟、

以上完了所感、對代表各位略表敬意云云、

全聯議案成果

共亘十日間的本年度全國聯合協議會已於五日告終了議案審議的結果現出今年度全聯的成果如下

▲上程審議案五十件中解決

一、關於在商租區域內的滿人買回地價格之件（牡丹江）

二、關於喇嘛改善之件（錦州）

三、於鐵路國道並警備道路兩側高幹植物栽培之件（奉天、安東、錦州）

四、社會事業希歸爲協和會所管之件（熱河）

五、地劵交換稅手續之件（錦州）

六、紅色郵便物解禁之件（興北）

以上六件其他的四十四件則全部由中央本部一任可決對重要議案爲了行充分的審議檢討故於分科委員會附議的也達有二十件之多、

▲文書回答議案六十九件中特別審議案上程本會議的議案是、

一、廢止特別區土地縣治返還之件（龍江）

二、禁止早婚即時施行之件（龍江）

三、青年禁酒禁煙之件（安東）

四、火災保險費低減之件（安東）

五、大東公司從業員之件（龍江）

六、營業稅法改正之件（安東）

七、轉口稅廢止之件（安東）

以上的七件、文書回答全案而解決共十八件、中央本部一任與五十一件尙此外爲緊急勤議而提案的

一、對出征日本軍感謝慰問之件（通化）

二、對軍警感謝慰問之件（三江）

三、排共宣言之件（熱河）

四、激勵訪歐使節團之件（首都）

五、納稅義務履行之件（奉天）

六、希望協議會發展上的要素擴充之件（奉天）

在以上六件中已解決四件歸中央本部一任計二件、以全議案看來、解決者計廿八件歸中央本部一任者計九十七件、與例年比之示有異常的好成績、故今年度全聯的成果甚爲可觀、

官民一致協力

已完成了下情上達

康德五年度協和會全國聯合協議會、會期延長三日、至昨日五日、將提出全體案件一百六十六件中上程議案五十件文書回答議案六十九件、加以審議採決完畢、於是該空前盛會即告閉幕、

此次全國聯合協議會、各省代表善與政府當局、熱心質問應答、其熱心的表現是協和會創立以來未曾有者、所謂以下意上達爲使命的協和會運動、誠漸上軌道了、頗値注目、

此次協議會、所有提出的議案、與議場上的討議情狀比去年好的多了、所提的問題亦甚正大、議事方法、更大見進步了、提出的議案、鴉片、租稅、移民關係等各案件、比去年度件數較少、而其審議狀態亦不甚旺盛、蓋因該等問題、已有越過關口之傾向之故、然有關於物資、物價對策、國民教育問題、農業諸對策等案件、爲數甚多、其質問應答、亦甚緊張、振起全會精神、其亦可謂之是時局之敏感的反映而三千萬民衆的希望、現在注意在何處、亦以之明顯出來了、

與大衆利害有切實關係的議案、均經熱心討議、但政府方面的答辯、有時用出抽象的原則論、或謂目下研究中、或說愼重善處云云、似離了具體的內容、往往使提案者失望、蓋因中央官吏、未能深悉現地實情、故對於地方代表的要望、未能用出切實性的答辯、亦未可知、

再者現行全聯機構、似有介在政府與民衆中間只開懇談會的性質、既非對於議案之國家意思決定機關、政府無一個案件提出、僅致於當局聞詢民意之程度、提出議案、在議場上可否決定、是在第二義的了、結果如此、惟此次全聯、印象最好的、是各代表眞能熱心、從事下意上達、發言很多、政府當局者的說明、亦極詳細懇切此點代表全體對此頗滿意、政府方面答辯善能尊重代表意向所應須改善之處、即表示改善所謂民意暢達的美好光景表現 出來了、政府 方面代表、知道不深明地方情事則難實現眞正王道政治、其認識今更加深了、此是本年度全聯一大收穫、所以亦可說其是宣德達情的實踐機構全聯的運用劃出一個時期、據之可知明年度的全聯、必有更可期待處、極堪慶賀、

大同報社廣告部 電話二一二〇九六番

一年一度的『中秋』又來臨了

一年一度的中秋佳節、向爲我國一般人所樂迎現在秋氣涼爽中、即將在本月八日來臨、正當梨香菓熟的時候鮮貨一齊上市、尤以季節的寵物、中秋月餅、更是大興其時、所以市內各菓點舖、無不爭相備貨、以便時到利市三倍、更於窗前陳列禮品菓筐等五光十色、一般商號的門市窗中、也全準備供月裝飾、市中來往行人、買鮮貨提月餅、更藉秋節時季、彼此忙於送禮應酬、所以連日市內情況、呈異常的繁擾與熱鬧、

『攝影』中秋將臨的新京市街頭

失照作廢 敝將梨樹縣四區業家屯中期十一天王從川名及三區太平橋城則九天開國政名地照兩張遺失作廢 王重民啓

大東樓開幕

富有美味的飯店開幕了 於陽曆八月十六日 舊曆七月廿一日 正式開幕

◇特色◇

包辦酒席……價目從廉
大小宴會……尤爲方便
隨意小酌……招待週全
樓房寬敞……空氣新鮮

地址 新京祝町四丁目十八番地 電話（三）六四九四番

求職 有利職業 通信敎授 **療術師養成**

一、短期卒業療術師資格獲得三個月修了
一、高小卒業 或醫藥上經驗者男女不拘無試驗隨時入學許可
一、志望諸君入學者快索 詳章分別高等科普通科兩種
一、通信修了試驗合格後由東京本所授與卒業證書及開業資格證明書電療士認可證（如索詳章請寄附郵票四分）寄交新京中央郵局私書函第六二號本所收

東京電氣療術研究所

布路洋行 印度綢緞莊

中秋節特別大減價

新到各種絲絨、絲綢、絲紗、花素印度綢承做滿西服裝價目克已歡迎參觀

新京日本橋通六三 電話（三）五八四四

目疾 鼠瘡

專治 **目疾鼠瘡**

雙目不見、紅筋未散、瞳人反背、視物出叉各種危險眼病、專方治療、准能復明、氣瘰及各種陰瘡、手術徐根、並止疼痛、附有驗方、調治寒濕氣淤而成半身不遂、腰腿疼痛口眼歪斜等症

白鬚漢醫徐濟東啓 新京宮內府前 濟生堂藥舖

新京西四馬路!!!

清眞 **北京西域樓羊肉館**

烤涮牛羊肉（特別風味新京第一）

包辦敎席 應時小賣
京饌羊肉 餡餅麥粥
新式鍋鐵 各種合菜
北京菜品 一概俱全
座位清潔 歡迎惠顧

新京唯一羊肉館 十月二日開市

▲新出版

日用實鑑（交際必需人人宜備） 上下兩厚冊定價一元二角現售特價八角外埠加郵力二角 存書無多購者從速
算術類編（李廼鉀著） 光作算術顧問可以解釋學友難題一厚冊定價八角現售特價六角外埠加郵一角五分
幾何詳解（張維一著） 定價八角現售特價六角外埠加郵力一角
對聯大全 定價二角五分現售特價二角外埠加郵力一角
電報新編 定價八分外埠加郵力二分
職業全書 上下兩冊定價一元五角現售特價八角外埠加郵力二角
分類尺牘大全 每部現售特價五角外埠加郵力二角

▲凡外埠寄信滙欵函購者務須掛號爲要
▲各埠大書局均代售

奉天市鼓樓南 關東印書館啓

全治皮膚病 天恩水

請看一看！這樣的特色

不淹、不疼、不臭、不汚衣裳、速除癢痛、不使病毒內攻、作用於皮膚深部而去毒、殺滅黴菌、用法簡單、効驗神速、是很合理的良藥

請試一試！左列的疾病！

狗皮癬、陰部癬、脚趾癬、疥癬、濕疹、瘡爛、痱子、瘙癢、白狗癬、粗癬、癜風、大水疱疹、疙瘩、面皰、雀斑、皮脂漏、皮膚粗糙、草木及漆瘡、跳蚤、蚊子、蠛虫子、臭虫、及其他毒虫的螫傷。

身體髮膚受之父母不敢毀傷孝之初也

皮膚的面積一·六平方公尺厚一四公釐實是五尺身體中的最大器官。所以其構造精緻複雜其作用除對付外力之外還調節體溫呼吸空氣排泄廢物等等擔負廣汎重要的任務。

應用天恩水來治皮膚病使機能圓滑是健康之初呢。

天恩水是根據最新學理而作的皮膚病藥其効力卓越用普通的藥不能根治涉及長年的難症若用本藥可發揮强力的消毒殺菌收斂的作用來根絕潛在皮膚深部的黴菌復無再發之憂使皮膚美艶光滑所以若常備之就可維持健康且自己別人都免感不快。

價錢很便宜！二角、三角、五角、一元、二元、二元、

各地藥房均出售 小包料國內一律費用國內

常見効力驚人的模造品、購買時須要認明是天恩水。

天恩水總發售處

東京藥院本行 日本東京芝區田村町四丁目四番地 電話（芝）一八七四番 郵局振欵東京六〇一〇〇番

東京藥院分行 日本大阪天王寺區行社町二四番地 電話天王寺三五五六番 郵局振欵大阪五〇八一八番

地方通訊

武漢三鎮近將陷落 奉市籌備慶祝 捷報傳來即開祝賀大會

【奉天】因日軍勇武堂堂的進攻、苟延殘喘的蔣政權、共所持以為最後根據武漢三鎮、陷落亦迫眉睫、為使此足垂史乘的東洋和平實現、更有進展氣象、協和會奉天市本部、豫卜武漢的陷落、為強化市民一致加倍的緊張、及克服長期戰決意、擬舉行盛大慶祝、已進行各項準備、俟武漢陷落之報一來、即令全市一齊揭揚日滿國旗、並於奉天神社實行戰捷奉告、及日軍武運久長的祈願祭、此外全體奉天市民、復於國際運動場、舉行慶祝大會、並以警笛為號、該笛一鳴、則市民一齊對陣亡將兵英靈恭行默禱、更舉行執旗遊行及提燈會等舉、奉天全市均現戰捷氣象云、

都市計畫 第一次出放土地 本月下旬可實現

【奉天】奉天都邑計劃、其第一期五年事業、已由初年度之準備期而入於建設期矣、第二年度（即本年度）雖遇材料困難略有遲延、但其大體、仍能本諸預定計劃而呈順利狀態、共本年度計劃地域為滿鐵本綫以北、北陵南部一帶、總面積一百六十萬坪、買收農田建設近代道路、其北陵道路長達九萬四千九百米、並開闢街道網、建設上下水道、公園、學校等等、又區分為一般住宅、商業用地、在十一月底即可劃定完畢、將來該地帶一躍而為新市街矣、又都邑計劃區域內、於十月下旬、出放土地、目下正急於準備中、其第一次土地出放係北陵道路以東約二十五萬坪、該出放區域商店街占百分之十、住宅占百分之九十、至其出出賣價值、商店地每坪十八元至廿元、住宅地每坪十元至十三元云、

日銀行家視察團 在奉動靜

【奉天】滯留於奉天之日本全國地方銀行團一行、足利銀行總理鈴木良佐氏等十二名、四日參觀鐵西及市內各地、復於下午六時半、出席滿洲中央銀行及經濟界所辦之招待宴會、五日午前八時離奉赴錦州阜新等地九日視察本溪湖、是日午後二時三十分赴公主嶺、然後赴新京、參觀各種建設云、

〃〃〃日飛行少年團代表〃〃〃 昨日赴連

【奉天】為參加十月二日全國滑翔機競技大會之大日本飛行少年團少年女航空親善使節一行八名由東條團長、草野常務、八田教官等率引之下、乘四日午後一時三十分由京抵奉之列車來奉、於站台受奉天聯合航空少年團團長土肥原副市長以下滿團員約一百八十餘人之歡迎、全體赴忠靈塔參拜、即於該處舉行交歡行事、再該團在奉天滯留二日、慰問陸軍病院的傷病兵、更赴在奉部隊慰問諸將兵、並視察航空會社、博物館、市公署、及其他市內名勝古蹟等各方面後、乘五日午後十時五十五分由奉出發之列車、經由大連而就歸國之途云、

富家強國捷徑 必須趕快儲金 哈郵局向市民擴大宣傳

【哈爾濱】哈爾濱郵政管理局、為養成國民儲金報國、節儉的美法起見、特擬定郵政儲金獎勵計劃、由本月一日起、即行開始辦理、茲將其實施的要項、分別誌下

一、目的、依富家強國運動而實行郵政儲金大宣傳、擬將郵政儲金制度普及於全國民、以圖獲得產業開發五年計劃的實行、

二、目標、在哈爾濱郵政管理局管轄區域內、計劃於本年度最後三個月、獲得儲金八百萬元、由各郵局方面分担募集之、

三、獎勵、對於團體則組織委員會、派委員攜帶儲金制度說明書利息、準則、趣旨、至各團體勸誘、並使結成儲金組合、當場在該管郵局辦理手續、對於團體勸誘之範圍、為協和會各分會、國防婦人會、學校學生、及各大公司、會社等、一般民衆更要進一步實行宣傳運動、以期獲得所要法之儲金、其方法為宣傳、映畫廣告之公共場所貼有顯明的標語、開始座談會、利用集會講演、此外由郵政管理局長、及郵政儲金獎勵委員或當地名士、舉行廣播講演、使一般人士澈底瞭解郵政儲金的利益、不但富家、而且強國云

〃〃隆重舉行祀孔典禮〃〃

【法庫】十月二日為秋丁祀孔佳辰、是日黎明天氣忽變、雷雨交作、至七時許、雨稍歇止、獻官分獻官、執事、陪祀官員學生百六十餘名、冒雨遄照原頒儀節、隆重舉行、一時鐘鼓齊鳴歌樂交奏、行禮如儀、倍極莊嚴整肅、八時半許祀畢、十時復在公民教育館舉行尊孔大會、講述孔子事略、聽衆接踵而至、累計三百餘人、頗極一時之盛云、

各地瑣聞

公學堂秋季運動會

【金州】公學堂長中田氏接職以來、對於學務、非常熱心、日前開秋季運動大會、召集各鄉學校之選手、臨場運動、佈設各種運術、格外新奇、與往年大不相同、頗極一時之盛云

秋季實行大掃除

【九台】警察署長、單亦旭氏、以時值仲秋、氣候冷熱不均、時疫流行時期、對於公共衛生預先防止、乃飭令各派出所、協同街區公所、施行清潔檢查、並預告商民掃除、於是各戶振作精神澈底清潔、以希實施檢查期日、獲得清潔檢查證、而免居期受罰云、

發現豚虎列拉

【法庫】本縣種畜場、畜養巴克夏種豬多隻、以備改良豬種、最近發現虎列拉、死去三隻、縣當局為防止計、特飭令各街村公所、嚴加預防、如有死亡者、急速報縣、以資檢查、而戢傳染云、

金融社勸民儲蓄

【九台】本縣地處窪下、農村頻遭水害、連年歉收、經濟困難、農民疲敝達極點、自金融合作社成立以來、該社理事佐藤嘉雄、以及書記王家才等、善本政府主旨、以救農村經濟為目的、不遺餘力、力謀救濟方法、急促農村經濟發展在五年內、貸款四十餘萬元、已造有種種顯著成績、近社秋收正值金融活動期、該於乘機派員勸誘零存整、對屆升學婚嫁養老等積畜、極其便利、每月存洋二元五角、分、三年可得百元、故一般商民前往存儲者、異常勇躍云、

設立牲畜集市

【泡子站】街面日見發達、商賈雲集、百般營業、無不爭強奪勝、時值秋收之際、農民多購牲畜、本鎮財務分局、有鑒及此、假東門裡設立牲畜集市、每月二五八日為市、以免偷買偷賣、散亂無章、將來我鎮買賣牲畜、可稱方便云、

開始徵收畝捐

【朝陽】本縣的財政收入、以畝捐為大宗、每田地一畝徵收國幣一角、辦理歷有多年、現在財務科方面、因為到了徵收五年度畝捐的時期、為這個該科現由各分所調來僱員二十多人專作繕寫畝捐通知書的工作、自十月一日起、就散放通知書、開始收款云、

水池淹斃嬰兒

【通江口】在二日午後二點鐘、德發木舖院內住戶、楊雨春之子、年二歲在水坑沿玩耍失足墜水、迨家人知曉、天已四點鐘、打撈灌救、已無及矣、罪在其父母不知監護、致令二歲之兒童、墜水斃命殊為可惜云、

重修馬路極坦平

【嫩江】本邑路政、向不講求、溝渠既不整備、路上高低不平、每值陰雨、則泥濘不堪、迨至新國肇建、曾一度翻修、終未盡善盡美、縣當局有鑒及此乃籌款三千元、重修溝渠地下洋灰水管、路上鋪以沙石、再以機器重壓、街市驟然坦平、車馬通行、市民稱便云、

新糧登市商業興盛

【依安】縣街自夏以來、日漸蕭條、其原因皆為商民無事、在農忙時期、邇來新穫小麥、蘇子已大宗登市、外城糧商來依安設分號很多、每日登市新糧均可卸售、小麥新器八元五六一石、蘇子新器石五元有奇、自糧石交易後、商農驟然活潑云、

警官轉勤發表

【舒蘭】縣公署警務科、對於管下警尉、大批轉勤、今已發表、司法股警尉蔣裕昆、轉開原署、保安股孫秉忠、轉新安署、警尉馬樹椿、調小城署、暫留本科服務、法特門分所、警尉路鶴齡辭職、遺缺以四家房分所、警尉宋秀峯調充、所遺四家房之缺、以舒蘭署、警尉張月陞調充、又天德盛分所、警尉聶裕忠、轉舒蘭署、遺缺以大北岔分所警尉徐振國調充、所遺大北岔分所之缺、以舒蘭署、警尉劉鉅芳調充、又新安署、警尉馮玉清、轉白旗署、警尉張子衡、轉溪浪河分所、以上各員、均已分赴任地服務任、

陳紳義舉捐資興學 數村兒童咸被恩澤 縣當局呈請省府獎與表彰

【法庫】本縣三面船村、在遼河右岸、交通便利、商業繁興、居民達二千五百戶以上、為法邑南方重鎮、惟以年遭水患、文化未興、建國前猶未設有學校、該村士紳陳化南、為一村富室、德隆望重、見義勇為、目覩失學兒童甚衆、遂發惻憫心、於大同二年春、倡設初級小學一級、自任學董、擘劃經營、不遺餘力、乃逐年擴充、迄本年新學制實施、已增至國民校三級、國民優級一級、學生二百餘名、但該村近年以來、因遼河堤壩築成、水流就道、連年豐收、民漸富庶、街基昂貴異常、而學校租用民宅、房屋狹隘、諸多不適、擇購校址一時實難其選、但需款甚多財力亦難於擔負、康德四年春、有該村商號萬聚恒財東孟廣禧君、在商號西鄰、慨捐地基一處、房舍十一間、但該地四週、近隣住戶、無發展希望、且房間須待添修一時更難完成、遷延一年、仍因陋就簡、牽強佔用、乃陳公再發義心、於本年七月間、慨捐私有房基地十八畝為學校地基、更捐私財、建築瓦房二十三間、總工價六千元、現已竣工、崙渙輝煌倍極壯麗、縣當局為酬庸激義、聞已具情請省方褒揚、該紳仁行義學、堪為一般的模範云、

舉行祀孔典禮

【阿城】二日是秋丁祀孔大典、在午前十時、由正副縣長、和各科長主祭之下、嚴肅舉行、當時正適天雨泥濘非常、而主祭官和各執事者、各校學生等仍冒雨致祭、當可想見聖德的浩大云、

縣署開防空會議

【阿城】本縣在一日上午八時、在縣公署內、由縣長招開全縣公署各職員的準備防空演習會議、於是組織了防護、救護警報、警備、各班、分頭工作、以期防備的萬全云、

關岳合祀典禮

【阿城】今天是秋季武廟（關岳）大祭、當有友軍各部隊代表、和國軍警察等官憲、一併參加、由縣長蔡公和第四軍教育部部長林寬一閣下主祭、於午前十時、在西關帝廟內按照少年古禮、隆重舉行、迨到十二時許、才告完了云、

國防婦人分會成立後 入會會員激增

【伊通】縣當局對于國防婦人會伊通分會極力協助早日成立、曾於七月四日、召集各機關、開全體大會、研究進行方針、嗣于八月廿四日、假農業校復召集各機關、幹部職員及士紳婦人、開準備委員會具體協議、結果一致推選會長並幹部役員、大體決定、卒于九月十三日、午後一時在忠魂碑前廣場全體役員、及來賓等、舉行結成典禮、極為肅嚴、屆至現在、經會長以下之努力進行、入會之會員頗為踴躍、達四百名之多云

美警長等升警尉補

【法庫】本縣當局、謀政務的向上、詮衡警長、優良者提升警尉補、經縣署當事者、嚴加試驗、結果、選定葉國書、林贊堯、楊維城、高無極、楊喜泰、王廣林、田麟學、侯博文、楊鳳翻、九名、發表後、各人聞訊、均喜形於色、返原勤地、該警尉補等、今後服務、當更能忠誠黽勉云、

縣署定期開 體育講習會

【西豐】縣教育當局、為使村公立國民學校體育革新計、定由十一日起三日間、召集各該校體育教員、開體育講習會、授以新學制體育要項、教師人員現均由縣方請安人、聞各村校參加教師七十餘名云、

調查縣下 需煤數量

【西豐】縣長曹駿元氏、奉省令令調查管下需用煤炭數字、在昨年各地曾感煤的不足、本年為早對策計、先加以調查、再妥為分配、以免煤荒、調查結果、限十日前呈報省方云、

私販大煙膏 兩犯均被捕

【安東】大煙膏密賣兩滿人、近被安東警察廳員逮捕、共一為市內下川端町門牌第一五號居住的李友三（三三）及崇建街榮光胡同門牌第一號居住徐振玉（三二）該二犯在上月二十日二十六日兩日、以六百圓煙膏及偽造煙膏、實與市內各私煙館、因此遂被逮捕云、

韓王兩警官晉級

【朝陽】本縣警務科、警尉韓學琦、及警尉補王維義、兩氏俱係少年英俊、品學端粹、且對於勤務俱各有優異成績、因此深得上峰賞獎、為慰該兩警官勤勞計、特於本月將韓警尉昇為警佐、王警尉補昇為警尉云、

一胎產三兒 縣長給賞金

【新民】六區王三戶屯住民、景乃華者、業農、共妻孟氏、（三〇）、在上月底某日午前一時、懷孕期滿、及分娩時、竟一胎產生三子、居家歡喜非常、據聞面貌、分為三色、一紅、一花、一青、該管警署聞訊、以為奇罕、遂前往偵視結果、事屬實在、且俱各生存當即呈報來縣、經縣長陳公、賞金一封、以助乳哺的費用云、

官警又捕獲三匪 地方治安鞏固

【牡丹江】在上月廿九日午後三時、在西長安街、南新安街地點、有警廳司法警佐朱治民、金搜查股長、金登寵崔東崚兩警尉補、並偵探趙大丞諸官員、尾追一匪、當將逮捕時、該匪乘機拚命潛逃、經追約一滿里計、始與匪苦鬥之下始行逮捕、據該匪混入市內冒為街上修理破鞋為名、晚寓旅館、據前捕匪供、警廳當夜派警前往掖河鎮逮捕巨匪一名張振雨、並通匪犯一名、聞取調該匪前、在九鏢隊第七隊樹林的砲頭、現混居掖河出小床子為名、不料被逮捕云、

謀禁煙政策徹底 組織煙務視察團

【伊通】縣當局對于實施禁煙政策、煞費苦心、極謀達到徹底、以完成政府斷禁計劃、現為進行圓滑起見、特組織煙務視查團、赴北滿各市縣、實地考查、以資參照、而便改善、其視人員一行六員、為警務科長關玉陞行政科長劉承祿財務科長沈玉和、衛生股長郭任卿、警尉本間成、警尉補廣山正夫、共視查地、為哈爾濱市、齊齊哈爾市、洮南縣、出發日期、定于本月廿一日、首途新京就道前往至二十六日、即可返縣、預想經過此次視查、伊通縣全禁煙之實行、定能收偉大的成效云、

官民舉開新穀祭

【伊通】縣當局因為今年風調雨順、地方安然堪稱五穀豐收、民衆享王道樂土、欣欣然喜形于色、本照農民的要望、于本月六日起、至八日止、亘三天、舉行第一回新穀祭、同時並開左記各會、好作助興

一、農產物品評會、（農業學校）
二、新式農具實演會、（同上
三、學藝成績展覽會（東國民校）
四、學藝會（東國民校）
五、映畫會、
六、國防獻金大賣出（福引唱戲）、均在老縣署前廣場

協和會發展計畫 昌五派駐在員滿溝設辦事處

【肇東】本縣縣城、協和會縣本部尚未設立、於去年六月間、由安達縣本部、派遣緒方事務長、及郎鳳山二君、先至滿溝、以滿溝為中心、成立滿溝分會、並前來本縣、以縣公署為中心、綜核各科股長及職員、各警察署所長警官等人員組織成立縣官分會、已成立一載有餘、而昌五地方以昌五保為中心、於去年同時間、亦組織成立昌五分會籌備會一處、迄今一載有餘尚未正式舉行成立發會式、以故我昌五分會、原係昌五保所轄保甲牌長及各機關學校等職員所組織、因久未舉行發會式、一般入會者、均抱遺憾、茲據最近確實消息安達縣本部現已奉本協和會中央本部的指示、業已允准於十月內、由該縣本部、派遣人員、在本縣滿溝站、設立駐在員辦事處、同時並於我昌五地方極設一常任駐在員、以便急進展協和會的會務、大約昌五分會不久或能舉行成立發會式、並同時滿溝站所設駐在員辦事處、及昌五常任駐在員、亦必同時即可實現、想此好消、諒我肇東縣協和會員亦所樂聞云

早年情人一旦相逢 午慶意外團圓 好夢正濃王小販艷福不淺 髮妻歸來竟打得落花流水

【奉天】皇姑屯警察署東沙河子派出所界、保和堡富貴街十九號、住着一個小販王慶玉、他年紀祗有廿歲、同着他妻女三口度着小家庭的生活、這是在四年前吧、王慶玉那時候在瀋北新城子當過差、那時他還沒有結婚、和一個農家的少女、劉小芳發生了愛情、花晨月夕、時見倩影、双双豆棚瓜架、常常情話噥噥、這一對情人、都發過誓說在天願為比翼鳥、在地願成連理枝、可是由零且達到沸度的愛情進一步的要求、便是談到嫁娶的途上、可是小芳的父母不贊成、王慶玉這個浮華的少年、小胳膊擰不過大腿、小芳和王的婚姻、算是成了泡影、她的父母、為了她與他斷絕關係、便替她找了一個農家子、逼迫着小芳嫁出去了、小芳處在這封建的家庭裡、祇有飲淚出閣、但是乍嘗到失戀痛苦的王慶玉有多們難過、流水般的光陰、在棒打鴛鴦中一幕的演過去四年的、他們都成了孩子已父母了、王慶玉差事輝然丟了、但亦結了婚、領着妻子和新生的女兒、便搬在保和堡富貴街十九號作起小生意、在他早把這一頁戀史揭過去、可是癡心的女子小芳、雖然一樣生了孩子、但她志是在悲着舊情人、可巧她的丈夫、在本年春間因病故去、她便帶着孩子來省住在一個親戚家裡、求人在康德工廠找了一個女工的地方住、借着公餘工暇、不時想找找她日早前向舊情人、有志者事立成、上月廿七日那天、居然在工業區會見了、王慶玉這相別了四年的故友、一朝異地相逢、是悲喜交集、使由王將她引在他家中去、他妻子吳氏、在三天前回娘家去了、這一對舊情人像新婚般的過了三四宿、廿九日那天晚上她同他正圓好夢、不防他妻子吳氏、由娘家回來、見另一個娘們、同她丈夫宿在一處、氣了個馬仰人翻、當上抓住便打、驚起了同院報告派出所、由東沙河子派出所陳警士、將小芳打了倆個嘴吧趕走、一塲醋裏的風浪乃告平靜云、

同增利絲房被搶

【奉天】三日午前七時四十分大西門裡翰墨軒胡同、同增利絲房、突闖入匪人二名、各持手槍、搶去國幣八百七十九元而逃、及匪人走後、報警追緝、匪人早已無踪云、

馮校長主辦 全村運動會

【熊岳】蓋平第二區紅旗堡村、國民優級學校校長馮季實氏、品行端莊、學術博淵、在該校供職一年、率諸教師循循善誘、是以學生成績斐然可觀、又深知新學制度、注意兒童體育、上月下旬舉辦體育週間並在共日開全村運動大會、全村七校健兒、六百餘名、在饅首山前大曠場、上作各種競技、附近居民、扶老攜幼、咸臨觀賞、均說馮校長熱心治學云、

哈拉茂都郵局近況

【四平街】哈拉茂都郵政局長張舜君、青年英俊、作事很盡心、自蒞任以來、大展所長盡力整頓局務、現因為辦公處舍、極為狹小、不使商民乃請准管理局、從新修理、已改修完善、煥然一新、頗壯觀瞻、復以局處蒙地、人民多不明了郵政事務、於公餘之暇、親往各商號、解說郵政事業眞意、甚得商民明瞭、郵務頓見增加、足證該局長努力郵務、有以致此云

傳區長保護秋收 設卡防賊

【熊岳】城街第五區區長傳虎林氏、精明強幹、自充任區長以來、夙興夜寐、大事刷新、舉凡應興應革、無不努力進行、故成績卓著、斐然可觀、茲現當秋收的期間、一般市井無賴之徒、乘此機會、專事竊偷禾稼及蔬菜者、發生不少、農民血汗之勞、因之大受損失、傳區長以安良除暴為懷、由上月末起、召集屬下團員十五名、配備於要路暗處、以堵截偷青的賊人、由晚十時至翌晨三點始行撤防、雖然未抓着小偷、但毛賊耳尖眼快、經過此番卡堵、決然不敢再偷、該區長留心治安保衛鄉農、實在無微不至云

錦縣義勇奉公隊 舉行盛大結成式

【錦州】為市民的自治防護機關、此次設的協和義勇奉公隊、並家庭防護隊、在十月一日已舉行結成式、該隊組織、在本部以下設立區隊分隊、但本部直轄分為消毒、救護、宣傳工作、配給等五班、另外設置特殊隊消防隊、茲將詳細內容揭載如左、

本部 ▲隊長（市長）▲副隊長（警察廳長）▲本部附、幹事各街所）警報係（警、警護係（警）消防係（警）防毒係（市）交通整理係（警）避難所管理係（市）救護係（市）宣傳係（市）土作係（市）配給係（市）經理係（市）庶務係（市）連絡係（市）

本部直轄 ▲消毒班（市）▲救護班、（市）▲宣傳班（市）▲工作班（市）（▲配給班（市）外廓機關 ▲特殊隊▲消防隊、

區隊 ▲本部、區隊長（區長）副區隊長總務係▲警報班▲警護班▲消防班▲防毒◆▲交通整理◆▲避難所管理班▲救護班▲配給班

分隊 向來的特殊防護團、概以區隊的組織為基準、作為必要組織、於是區隊當由每各區編成之、

（大注意中秋節日午前十時開映）

全滿首次公演上海新片

導演方沛霖

雷雨

光明影戲院（永春路西五馬路）

（中秋特選）

十月六日 七日 八日 九日

長短期參觀券、六日有效七八九日無效

今日新片上映

紅絲錯繫 哀怨欲絕 亂配姻緣 悲苦澈骨

主演者 陳燕燕 王引 談瑛 梅熹

雷聲轟天響！暴雨淋淋聲！愛河波浪湧！情海出異聞！

（集綜明星新華聯華藝華四大公司最紅明星攝成這部巨製）

全部對白有聲偉大巨片
新華公司震撼銀壇傑作

加當一出　他藥減色

「加當」能止疼痛，退寒熱。令君感覺健適如初。功效敏速，他藥莫及。

五十週紀念　1888 BAYER 1938　拜耳良藥

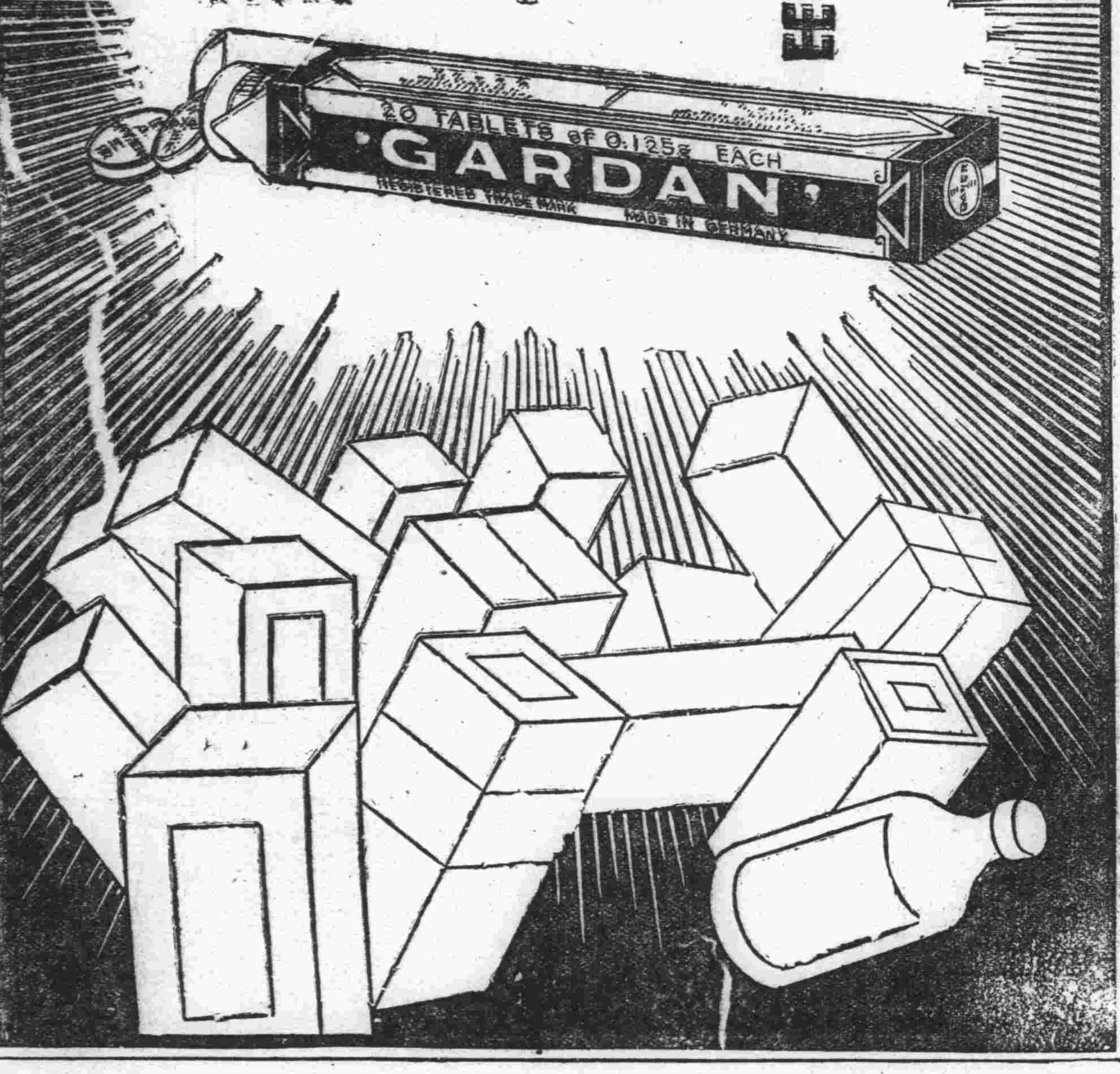

亨達利鐘表行

新京大馬路四馬路口　電話(二)一四二八番

專售高上　鐘表　眼鏡

外埠函購備有樣本附來郵票二分即寄

「二層樓上新設日夜」美術照像部

諸君如有結婚・宴會・欲留作紀念者請用電話通知敝行必到而且出品高尚迅速

驗目配光非常正確

流行的照像機—是現代人必需之品　カテイカメラ廉價宣傳！

不用暗室

現在的季節—正是攝影的佳期！當此照像良好時光敢號折本賤賣請速購勿失良機！

一、不用暗室拍洗手續均甚敏捷
一、幼稚的小學生亦能立攝影像

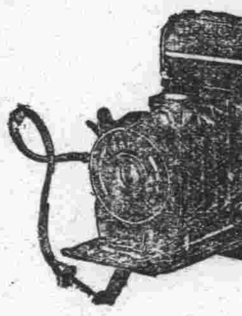

カテイカメラ本舖　吉野洋行　新京東三道街　振替奉天一八一二一番

各照像機定價如左（附屬品在內）
二寸版照像機圓形三圓三毛
三寸版同　方形四圓八毛
三寸版照像機圓形五圓八毛
四寸版同　方形八圓五毛
郵費每架三角五（凡用郵票代貨金者須照價加一）價目索函即寄表（但須付來郵票二分）

附屬品：膠版一袋　印像紙二打　現像藥一瓶　定像藥一瓶　現像皿二枚　沈像筷一枚　像櫃一個　格紙一個　合紙三袋　說明書一枚

目迷五色　惟此最佳

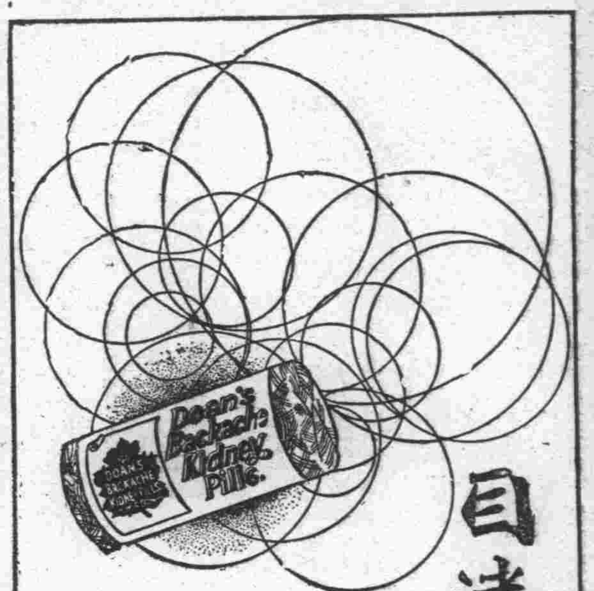

兜安氏利腎丸

問世六十餘年治療腎病及泌尿系失常等症功效卓著非他種所能比擬也

兜安氏西藥公司啟　上海江西路四八九號　各大藥房均有出售

K.P.

便秘無憂

「兜安氏小粒通便丸」　清導腸胃　久服無癮　為最和平之通便良藥

L.L.P-819

新時憲書開始發售

官准憲書只此二册　一概由本社總發行

康德六年時憲書　中央觀象台編

己卯年家寶書　滿洲圖書文具會編

兩册合為一本

家家必備　人人必需　農民之寶庫　日用之南針

（總批發處）
奉天城內翰墨軒胡同　德和義書局
奉天大北門裏　三隆洋行
奉天小西門裏　誠興信書局

總發行處　滿洲圖書文具株式會社

奉天千代田通四〇　電話　振替

便秘　Laxatol　緩下劑　拉克沙妥兒片

大便閉結之害

便通之於健康者　普通每日必大便一回至二回　若遇續數日無大便時　腸蠕動機能因之生變　續發種々之疾病　時因腸內繁殖各種細菌　而起腐敗現象　因之發生有毒物質　經腸管壁被吸收於體內　結果惹起頭痛・眩暈・嘔心・不眠　遂害及健康　就中於婦人・小孩・及患心臟腎臟病者為害尤甚

新緩下劑「拉克沙妥兒」

乃根據真正的學理而製成之新藥　早為全國醫家所賞用　臨床上須臾不可缺之藥物　奏效卓著　百試百靈　無味無臭　雖婦人・老人・小孩均易服用　久用不成習慣　用後數小時間　即可無痛排出多量之軟便　是為本劑之特徵　而他藥所不及者也

包裝　片劑　一〇片　五〇片　一〇〇片　各一瓶裝
　　　粉末　一〇瓦　二五瓦　一〇〇瓦　各一匣裝

製造兼總發售處　株式會社　塩野義商店　大阪市東區道修町　奉天駐在所　松島區十四番地

營養食座談會（二）

本社主辦

小麥粉不論顏色黑白 能有滋養就很好

司會者 現在安部博士，已竟發表了很詳細的見解，製造者方面，對此若是有任何感想的話，就請發表以資做爲參考，可是在主辦方面，感到遺憾的地方，就是對於在座諸位，還有不認識的，敢請諸位都能夠自己去介紹纔好，從現在起，就自己介紹，

司會者 對中西先生說，現在的小麥爲什麼這樣的高貴呢，希望當着大家解釋一下纔好，

中西董事 遂說因爲指名的關係，現在就簡單的加以回答麵粉從來就分特，一，二三，四等五種，在諸位普通知道的，要算線袋面最好其次爲紅，藍，黑各色，因有此種種的區別，所以在一般的消費者間，就漸趨奢侈的動向，都要想吃較好的面包，可是要從安部博士的滋養學上來說，並沒於任何的不同，一方因爲都嗜好白色的面包和適口的面包，所以又分爲特等和一等的種種區別，遂有種種的複雜感想發生，例如旅館的面包好啦，面是什麼地方的好，餅乾是某種的好啦等是，我想這是由於文明人的口味較高的所致，若是由滿洲來說，口味的高低尙屬平泛，大體以上五種，和滋養上有無某種關係，是不得而知，可是像政府方面最近的種種考究，說是現在還沒有到這樣高的口味的時代，如果能有滋養就是很好了，換句話來說就是顏色不白，若是價格能夠減低，滋養能夠豐富，豈是不好嗎，因此我們對此現在研究中大體想分爲二種，爲着大衆方面着想，就是顏色稍黑，若是能有滋養，我想就是很好，但是因爲有奢侈的人，所以想對於嗜好白色的人，用高價賣給他們，結果纔想要分爲二種，至於怎樣去區分這二種，現正在研究中，將從我們的工場去試驗，並且聽說在哈爾濱方面雖然是稍微較黑，可也沒有不吃的人，並且在前幾天已竟製成了面包，此外如滿洲人吃的饅頭和面等，大體都能適於食用，雖然已前業已有較高的口味，可是在非常時的現在，就不應依舊不改應當要增加我國的出產量，以補充不足，若是由加拿大和澳洲去買，我們滿洲國的錢是不是要外溢呢，因此我在想像現在去努力增加產出量，大衆一定會滿足的，

司會者 謂 據中西先生所說麵粉是把衛生上必要的麩子去掉，纔能夠成爲潔白，所說的上等麵，若是和日本的玄米或胚芽米一樣，在衛生是有利益的，不但經濟上有利並且適口

中西董事 說 對啦，

司會者又對森先生說，現在想要請教 就是較次的面包和面等，是很不好吃嗎，

森司厨主任 答謂，是很不好吃，並且厨夫去製造的時候，也有較難的地方，

司會者 可是德國的黑面，包裡麩子不也是很多嗎，聽說是很好吃，和小麥不一樣嗎，

荒井氏 我想混有麩子的面包，是不很好吃

司會者 那麼在德國，都很珍重黑面包，是什麼原因呢

荒井氏，我想是有榮養的關係罷，

司會者 現在想要請教滿人方面，一般的農家不使用從外國輸入的麵粉，其所使用的是不是現在所說的較劣的麵粉呢，

邵氏 按照滿洲農民的身分，其所使用的麵粉，也分有數種，像現在所用的優良麵粉，是從機械發達以後，纔有的，在以前沒有製面公司的時候，都是自己去做，按照彼時的生活程度，他們都認爲很是好吃，因此現在的潔白麵粉，由榮養價値上來說，反是不如以前的黑麵

（未完）

家庭與趣味

『現在你的』身體還長不長呢？

（婦）

涼爽的秋天來了，以後就是冬天，我們的身體有沒有顯著的變化？從春天到夏天一般的青年人總是長體格的從秋天到冬天 總是多增體重的，好像在秋天必然的力量，然而爲什麼起此種現象呢！

從晚春到夏長體高，從秋至冬增加體重，玆將事實的榮養方面說明如下，春長高秋增重，是在發育上所起，從四五月到夏有很多的清新青菜類，這些青菜都含有無機鹽類與ヴイタミン（維他命）能助長骨格的發育，一過立夏以後，因爲氣候漸漸熱了，所以胃腸衰弱，食慾減退。關於肉類食物便吃的少些，而且關於魚類多，無機鹽類漸多，骨格發育遂盛身體長高，就是骨格長高，因爲夏天比較骨格方面的資養比筋肉方面多一些，所以體長的結果就是因此，

其次夏天日光强烈紫外線多，食物少的地方遂接受强烈的紫外線，所以筋肉脂肪之新陳代謝很盛，結果體重遂減，而骨格却有變，夏天體瘦就是因爲體高强長的緣故，紫外線與脂肪中的ステロール結合，遂與ヴイタミンＤ有同樣的生理作用，骨格發達漸盛，及至於秋，氣候涼爽，胃腸健康，食慾增進所以需要筋肉組織濃厚的食物，秋離冬近了，冷度增加不得，不需要增强體溫的脂肪多量，肉類便爲適宜食品，肉類的主要成分爲脂肪與蛋白，乃筋肉組織主要原素，所以體瘦食肉，體重遂增加又主要食物大米量之增加，含水炭素亦增加，エネルギー也增，此共同作用結果體格遂胖，

冬日因寒外出遂少，運動不足，不久エネルギー之消耗遂減，而且因防寒多着綿衣以防體溫發散，エネルギー之消耗益少，因食量多消耗量少，當然脂肪積蓄而多體重乃增加大體之春夏與秋冬之體格變換。是如此的，

家庭講座 兒童惡癖的……（六） 實際矯正法

芸湘

十五，兒童吃零食的矯正法

大多數的家庭裡面，都好拿着吃的東西來哄孩子，例如，

『你好好的給你糖吃』

『別鬧啦，給你梨啊』

這樣的以食物爲中心來哄兒童，日久成了習慣，若是一旦沒有糖果一類的零食吃的時候，就要感到十分的不滿了。

兒童這樣毫無紀律的吃零食，那麼到了吃飯的時候，他的肚子還一點不餓，當然攝取的分量就要少了，那麼吃過飯不多的時候，又得給他東西吃，這樣以來，吃零食的習慣那是很難改過來的

這樣的兒童、最好改變了他的生活環境，讓他沒有吃零的機會，若是五六歲的兒童，便把他送到附近的幼稚園裡去，否則暫時讓他到生活規律的親戚家裡去住些日子也可以

因爲幼稚園裡面都是年歲相彷的兒童，所以有的時候只顧在一起食着玩耍，就忘記了吃零食，那麼，到了吃飯的時候 肚子空了，自然就會多吃的，吃飽了以後，自然也就不大想吃甚麼零嘴了。

兒童之吃零食，並不是絕對不可以的，五六歲的兒童每天當然要給他一兩次吃，不過總要注意，生活不可沒有規則，那麼，就是吃零食的時間，也應該有一定，別讓他影響於餐食方面，時間有了一定，他雖然就是想要吃，漸漸也就能夠安心的等候着了。

讓他忘掉吃零食，還有一個很好的方法，就是給他所喜歡的玩具，使他快活的玩要着，有很多人爲了讓孩子們高興，從街上同來的時候便給帶些吃的東西，其實這並不是一件好事，一兩次倒還沒有多大關係，三次五次的常了以後，很容易養成兒童吃零食的惡癖

再有來了客人，給客人預備的茶點，爲了兒童要吃，也就分點給他了，這雖然很平常，不關緊要，若是嚴格的來講，也不算相當，因爲那也是打破了素日生活的規律。

關於零食的矯正有很好一個實例，就是兄弟兩人 爲的太愛吃零食，便都送到某學園裡面去了，這個學園裡面，除了午後三時以外，絕對禁止隨便的吃東西，兄弟兩人漸漸成了習慣以後，回到家裡宣傳給別的兒童，不到三點鐘是不應該吃零食的結果，小孩子們似乎也都信了他們的話，同時母親也率領着他們這樣的去實行，就是到三點鐘的時候，大家一同吃點零東西，否則誰也不許吃，因此他們家庭十分紀律起來，同時兒童們的身體也都非常强壯以兒童的興味爲本位，譬如他喜歡到河邊去玩，可能範圍內，就常常領他到河沿去，投石子啦，釣魚啦，玩得高興，會忘却了一切的事情，一方面領導他爲正當的遊戲，一方面零食要在一定時間給他吃，這樣以來，不但零吃的惡癖可以矯正，還可以增加他的食慾，而且新鮮的空氣以及日光也都是對於身體無形中的最大營養。

專門各科 新京朝日通八九 深町醫院 電話③二五八一 五三八二

食鹽的衛生 ◇◇

鹽有精粗之別，但多數仍吃粗鹽，因爲經濟的緣故。但並通之食鹽，實在太不衛生化了。這裏有一個方法。供獻給主婦，希一般主婦採納。

第一步……日常用之鹽用『趕面杖』壓細

第二步……用煮過十五分鐘的沸水，冲此細鹽在碗中。

第三步……以極細的紗布，放在另一盆上過濾一下。

第四步……俟細塵沉澱後，用此鹽水做菜用，比粗鹽豈不清潔而經濟些？

假若用鹽在乾燥的食品上，先將此鹽水，（以濃者爲妙）在沙鍋內武火煮後必有結晶之潔淨之鹽供用。

聰明的主婦，你以爲如何？

滿映新星王麗君

現在以蒙古草原爲背景，正在撮影中的滿映新出品『成吉思汗之歌』裡，有一位一鳴驚人被選而爲主角的王麗君小姐，她是生於奉天。在鐵嶺女子初中卒業，曾有過『白衣天使』的經驗。她在『成吉思汗之歌』裡扮個跨蒙古馬而馳於蒙古平原的蒙古女子，演技殊足驚人。本年芳紀十九，她那大陸的個性，頗堪期待。

（攝影王麗君的近影）

『滿映』完成新聞第八報

滿映屢出之滿映新聞片，在好評裡，已完成第八報，定由五日公開在新京各電影院映演其豐富的內容如左，

一、宮廷府御造營興工式……新京
二、張國務總理移民地視察……彌榮，千振村
三、青年移民義勇隊啦吧鼓隊之入京……新京
四、大典記念第五回全滿武道大會……新京
五、時事片片
1、滿德新貿易協定
2、體育週間排球戰
3、哈爾濱之水害
4、承認記念日學童
5、吉林愛路青少年團大會
六、感王道之恩而歸順之共産匪……東邊道

問病希望的讀者請向新京特別市公署衛生處務科弘報係函詢自有相當的解答

青年多犯手淫

問 敝人等因染手淫惡習以至罹患左記各個不同之症狀苦惱極矣，未悉有何治療或養生方法，倘祈錫示賜教是所至盼。

（一）二十七歲的男子，結婚已經六年了，在三年前曾有手淫惡習，其後遂至睡不安眠及精射出後，始能安眠精神頹靡，迄今尙無子女，這樣！於生育上有無影響呢（鴻聲）

（二）幼染手淫，初時引以爲樂，及至十七歲時，即患遺精，初者十數日一次，繼則每一星期或三，四日一次，間的頭暈目眩，面色發黃，精神懶倦，年齡雖已十九，而體質發育不良，尙如十五歲模樣。

（三）誤看淫書，以致春情蠢動，無法制止，不覺誤入手淫惡習，初無異狀，及半年後，發現精遺之症，初不介意，及今二年之久，每一日或二三日必遺一次，當年健兒而今皮消肉瘦，體力衰弱，尤以腰痛特甚引以爲苦（明水樹功）

（四）二十一歲的男子，十五歲時誤犯手淫，及至十九歲時始知有害，遂力戒之，但已大患罹成補救無術矣，現在症狀是早洩。（不幸人）

（五）年十九歲因手淫過度以致精神不振，周身之力尤其是苦於工作。（張樹範）

（六）少時誤犯手淫，年長身體衰弱常患夢遺，初者一個月約二—三次，至今每一星期即遺數次，間的精神委靡苦不可言。（星垣）

答 按一般因手淫促成之神精衰弱疾患，實非專賴醫藥所能治療者，要在以本人之精神及意志的力量，以斷乎的決心來克服這種劣性乃爲唯一之要素，那麼！若能本此意義排出一切妄想，再行以適當的戶外運動，對於工作亦要以堅決果敢的毅力去工作，讀書亦要選擇偉人之傳記等有意識的健全著作平素對個人之身心更要保持純潔的思潮，倘能如此去作非時所謂手淫惡癖無從侵犯即一往被其摧殘之弱體，亦自不難恢復固有之元氣矣。

再有關於遺精一事，如每月有一—二回時，此在健康血氣之青年乃生理的應有現像，自無任何害之可言，然如似質問之二—三日間遺精一回者此亦成病矣，而不得不速加治療者也，應勿躊躇速就專門醫師治療可也，再者因此惡癖絕無不能生育情事。

回答者新京特別市立祝町保健所健康相談部醫員白石義夫

患鼻病應診療

問 敝人在三年前就開始患鼻病，每逢春秋兩季尤其較重鼻子內部兩孔完全充滿了乾鼻涕皮，只塞得出氣困難鼻內乾燥難受的忍不住便用指往外挖取乾鼻涕皮，若挖取出來的時候鼻孔完全破了並如火燒般的疼，如此日夜不安，已度過了三年之久，辦公時的痛苦筆難盡述也觀的喜躍，敝希望大家救出這保健欄如黑暗中得遇光明般永久鼻病的人吧，何世餘

答 按質問情節言之，足下所患之病想爲慢性瘦削性鼻炎，或者爲更進一步的眞正臭鼻症亦未可知，本症在一般青年女性患之者最多，而男子患此病者亦復不少，患斯症時，鼻腔之粘膜及甲介骨質漸至瘦削，因此鼻腔感到異常擴大，而致鼻腔之空氣流通不良，故分泌物竟至乾燥，而形成爲痂皮，此種痂皮之顏色，呈灰白色，或帶綠灰色，若鼻腔內爲此痂皮所塞，則鼻即感閉塞不通倘如鼻粘膜再起分布之嗅覺神經時，則嗅覺即時發生障碍情事，間有頭痛，頭重等現象，尤其是在陰天下雨之際特別加重，倘病症若再漸漸增進而成爲臭鼻症時，則鼻之分泌物，即帶一種異樣之臭氣矣，按罹此憂鬱症者如爲青年女性時，即於結婚上亦有許多不便，足下之症狀究竟達到某種程度，實非臆斷所能判明，必須一度受專門醫師之診斷方能的確明瞭，且本病之治療方法亦種種不一，更爲極難治之疾病近年來對此瘦削擴大之鼻腔內，有由其他方面將粘膜移植之手術出現，此法實具有充分之效果，而在自覺症狀方面亦非常輕快者也，

總之此病若任其放置殊爲不當，應速受專門醫師之診察講求適當之治療是爲必要

回答者新京特別市立醫院耳鼻咽喉科長醫學博士岩田龍生

先天性徽毒

問 生後十一個月的幼兒出生後約一個月的當兒，他的關節部淋巴腺就腫了，表現疼痛的模樣，遂即時經專門醫師用愛斯光寫眞及血液檢查之結果，乃判明爲先天性徽毒，繼續注射撒兒巴兒酸十五枝，結果續到三十枝又續十枝，及檢查之結果，則尙有反應，不知如何是好（聽說普通者十枝即可全癒）（道治）

答 迄今之治療，例如淋巴腺腫脹及關節之疼痛，雖將腫脹治癒如血液檢查之結果，當有惡化之場合，必須續行徹底的驅徽療法，血液不良之原因，係體內尙有所謂徽毒之斯正勒黒他菌之潛伏故也，

回答者中央通保健所小兒科部長醫學博士 齋藤五彥

大同報社廣告部 電話二一二〇九六

震動全京影迷

上海聯華影業公司極端嚴肅教育巨片之王

新舊時代

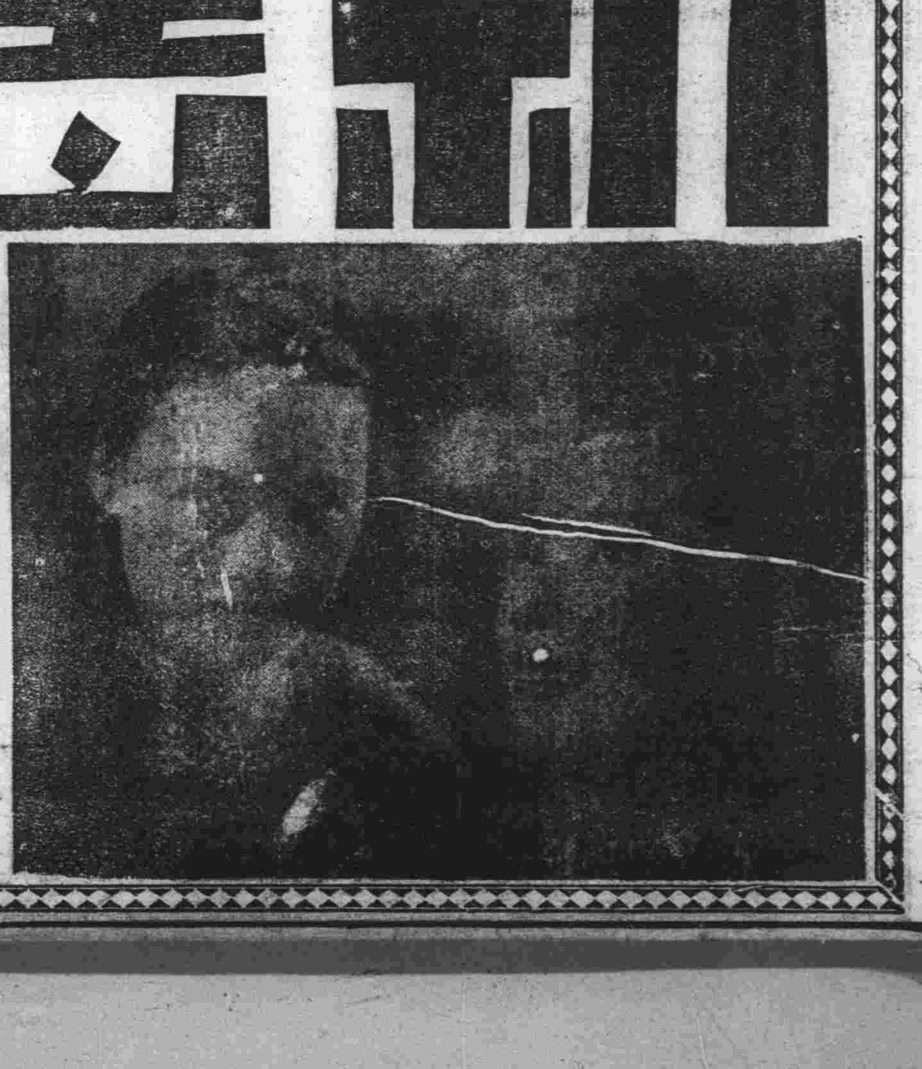

新片

中秋佳節特選首次來京本院首部全演對白有聲無敵佳片今日公映

主演 聯華全體明星 陳燕燕 白璐 尤光照 尙冠武

導演 朱石麟

演期 十月六日 七日 八日 九日 演四天

國泰有聲大戲院 新京市東五馬路 電話(二)一一五四

△大少爺糊裡糊塗……硬裝辭典！
△大小姐精明伶利……竟走斜道！
△二小姐長齋禮佛……害死親子！
△三小姐修飾愛美……專講外表！
△四小姐自立圖强……與衆不同！
△爲體面而舉債……甘心將親妹獻於債主！
△爲自樂而賭博……情願把丈夫送進監牢！
△現在所需要的所應看的……就是此片！
△暴露時代茅盾……描寫思想衝突！
△指示父母過錯……矯正子女謬誤！
△痛砭社會罪惡……默示人生坦途！
△亦慈孝亦哀艷……情節極其動人！
△新舊時代一幕慘劇、父母心中一腔熱淚！

本院長短期優待卷前三天一律無效仰希各界原諒爲禱

中國動物學研究與調查史料（一）

▲關於中國動物之記錄大要

中國動物記錄之最古者、則爲兩漢末季、張機、華陀等所編述之神農本草經、十六世紀以後、歐美人逐漸貿易來華、遂將珍吉之動植物攜之而歸、千七百五十八年林芮（瑞典人）便以此寫成西斯台馬、拿雷一書而收錄之、故歐美人之科學記錄最古者、當以此書爲始、其後英人德諸威安、於千七百九十八年、對於中國之昆蟲、亦有所論、旋有英人古雷、於千八百三十一年、亦曾記載中國之魚類三種、堪稱古著、其次、對於中國動物調查、舉有功績者、大體如左

施般何（英國人）於一八五四年、以英國領事而駐於台灣、中國、在職中、氏曾採集華南之厦門、福州、海南、香港、廣東、澳門、華中之寧波、上海、南京、以及華北之北京、天津、張家口、芝罘等地方之脊椎動物（以鳥類爲主）與陸產淡水貝類、旋於英國之動物學雜誌內、發表其結果、闡明中國東部、南部之動物眞象

達畢特（法國人）於一八六二年、曾供職於北京教會在任時、自一八六二年至六三年、調查北京附近、旋於一八六四—一六五年間、道經古北口、調查熱河、共後、更三次旅行中國、從事於動植物之採集與調查

第一次—一八六六年由北京出發、道經綏遠、歐爾都斯、寧夏等地、從事於採集及調查

第二次—一八六八年至一八七二年間、由北京出發、沿長江、而自華中入於腹地旋由成都出發、調查霧坪、遂入大雪山脈、捕獲金毛猿再由龍安出發、越過岷山山脈、直達青海之東岸、復返成都、遂由長江而下、

第三次—一八七二年—七三年間、自北京出發、道經西安、踏破秦嶺山脈、進出於漢中、然後沿長江而下、由九江順次調查江蘇、江西兩省以至上海、

氏由於三次之旅行、竟採集多數之動植物、關於採集動物中之鳥類、曾與烏斯塔雷共著、於一八七七年、出版有插入極華美原色圖之中國鳥類誌、至於哺乳類、亦於一八六八—七四年間、作成插有原色圖之華美書籍而由『伊得圭滋』出版誠堪謂中國腹地動物調查之最初者

五人決死隊
深夜冒險呈軍用圖

【旗艦○○艦上電】由於稀見緊密的海陸共同作戰、日本遡江部隊、逐次攻略長江沿岸的敵要害、向武漢的繼續進擊、在敵人必死的防禦線的田家鎭攻略、由陸軍部隊得到敵的貴重的要塞圖、爲獻與海的友軍江上艦艇、暗夜由敵中脫出、逆捲濁流乘民船下降夜的長江、停止旗艦○○偉大的完成了大任使艦隊司令部、非常感激、可以說爲海陸共同作戰的偉大的決死『五人的連絡兵』

此勇士進擊長江沿岸、爲奪取富池口的要點的石本部隊秋富隊的川越進上等兵以下水野助利、町田政治、本田豐喜、柴田五名、與占領富池口的同時、由同地附近敵要塞、發見了田家鎭要塞的詳細的秘密地圖、因此秋富部隊立即將此地圖送至部隊、期援助江上作戰的進展。同部隊副官松井少尉引率前記五名、九月廿七日午後四點多鐘、由富池口出發、奔向下流、期與旗艦○○連 而行出發矣、然而江岸一帶各處皆張有鐵條網、再者到處全埋有地雷此外靠近江岸的野山其他的山或山谷之間、以致於沼澤地到處潛有敗殘兵對此一行時時加以狙擊決死的一行、始終不屈不繞、途中處分了二箇地雷火、及到了〔山山麓的時候已經秋陽已暮、致不能前進、 因此川越上等兵以下四人的兵士、在山蔭的小河裡發見了有半沉的一隻的小型民船、大胆的乘了這個船決心由暗夜的長江下航、爲考慮萬一考慮將地圖交與松井少尉、五名將民船的水吸出、一齊趕快的開裹腿、而坐進去敢然就航於江上矣然而小舟的櫓與槁各缺一隻知道附近一帶的水中被敷設無數的地雷一同唯有將生命委之於天、向黑暗的長江的激流中就下航之途、

經過兩三時間後稍一定神船以停止很黑的軍艦的傍邊一同皆忘却了自己大聲的向軍艦招呼、午前二時半一同無事流自旗艦○○的旁邊、

受報告的旗艦○○、立即出動內火艇、向黑闇的江上地雷原裏勇躍突入、繼續遡江的時候遠方的江岸看見紅色的火是那個五人的兵士、大聲絕叫加之焚火已漸漸擴大了照在巨大的光影、可以看見一名的人影用手搖動是擔心部下的安否的松井少尉地圖無事拿來了、一行所乘的內火艇再行由靜寂黑闇的長江下航而去、及回到旗艦時爲空腹的一行的飯已經豫備好了一行得完成重任果的興奮與溫和的海的戰友的心含淚一邊吃着晚飯、一方看到地圖的司令部是非常的喜歡、此地圖爲田家鎭要塞、以至於軍要塞砲的數目、如置掌中是明記的敵人的最高機密要塞圖云云、

先賢軼事 【九四】

默厂

吳六奇將軍之風塵知己與感恩圖報

將軍原籍廣東潮州、順治間、大清兵南征、由浙江、入廣東、水陸旌艦、舳艫車馬相絡繹、數百里不絕於道所過都邑村鎭、人皆逃避山谷林木間、路無行旅、將軍獨貿貿然、不避匿、遂爲邏卒所執、送於軍幃、將軍請見主帥、說以『百奧形勢、定的情況、』並稱『六奇有結義弟兄卅人、素皆號稱雄勇、但因海內無主、遂聚衆屯山結寨爲盜、各霸一方、現在聖王既出、天兵南下、正如湯武救民、萬姓得有蘇生的機會、豪傑可以效忠的時期、倘能給六奇軍劄三十道、分往傳諭、散給羣盜的首領、使他們近的迎軍投降遠的聞風響應、不過一月之間、就可造成破竹之勢、而使全粵歸於底定也不費難了、』他的這一席話、主帥果然聽之有理、推誠相信、隨就如法而行、也是該着將軍的大運亨通、眞就照他的計畫、平定了全粵、從此六奇的聲名大震、借箸代籌、自來用兵攻守的機要傳檄可扛鼎拔山、投無不合、攻無不破、隨從大軍、征福建、討四川、屢立奇功、不數年中、就陞至通省水陸提督、提督的位職、在以前的率兵武官、算到極品了、這是他開始得志、並以後卓著功勛的大略經過情形、可是他流落困苦的時候、究是怎樣呢査孝廉又是怎樣的認識他待遇他呢？請再詳叙於後、

賽馬

新京秋季第四次（一日）成績續報

▲第一競馬（六頭二、二〇〇米）1武勇（三分一三秒一）2里仙3開進、配當—單六圓七〇、復1五圓三〇2七圓一〇搖彩票1七六圓八〇2一九圓二〇、等外六圓、

▲第二競馬（八頭二〇〇〇米）1英彥（二分四八秒二）2睦月3趙鵬程、配當—單二七圓四〇、復1六圓七〇2五圓三〇3一一圓五〇、搖彩票1二四六圓四〇2七〇圓四〇3三五圓二〇、等外一七圓六〇

▲第三競馬（五頭二、四〇〇米）1瑞陽（三分三九秒一）2高丸3奉天豐姬、配當—單九圓、復1六圓八〇2一一圓四〇搖彩票1二〇四圓八〇2五一圓二〇、等外二一圓三〇

▲第四競馬（八頭二、〇〇〇米）1大連魁（一分三三秒一）2哈克登3東鄉配當單二七圓九〇、復1八圓四〇2五圓八〇3一三圓二〇搖彩票1五百六〇圓2一六〇圓3八〇圓、等外四〇圓、

▲第五競馬（六頭一、八〇〇米）1第二矢風（二分三〇秒三）2福孝3晴海、配當—單四八圓八〇、復1一六圓五〇2一四圓二〇、搖彩票1三一二圓三〇2七八圓等外二四圓四〇

▲第六競馬（六頭二、〇〇〇米）1白雨（三分七秒一）2雲妙2第二來北、配當—單六圓六〇、復1五圓七〇2七圓四〇、搖彩票1四〇九圓六〇2一〇二圓四〇〇等外三二圓、

▲第七競馬（一二頭二、〇〇〇米）1虎（二分五四秒三）2昭和3金大鵬、配當—單八四圓一〇、復1一九圓四〇2九圓七〇3二一圓一〇、搖彩票1一〇七五圓二〇2三〇七圓二〇3一五三圓六〇、等外四二圓六〇、

▲第八競馬（五頭一、〇〇〇米）1綠駒（三分七秒二）2矢車3雲仙嶽、配當—單一六圓一〇、復1八圓2六圓四〇、搖彩票1四五三圓一〇2一一三圓二〇等外四七圓二〇、

▲第九競馬（六頭二、〇〇〇米）1昭和（三分〇一秒二）2高風3惠駒、配當—單七圓三〇、復1五圓八〇2八圓八〇搖彩票1四四八圓2一一二圓等外三五圓

▲第十競馬（四頭二、四〇〇米）1燕（三分五七秒四）2公武3一貫、配當—單五〇圓九〇、搖彩票1三五四圓一〇等外二九圓五〇

投彈達一千個
九月日機空襲廣東

【香港電】據中國廣東防備司令部發表稱、自九月以來、日本海軍機對廣東省空襲共三十八次、其飛機飛到之累計數目、有七百三十八架、投下炸彈共九百九十五個、破壞房屋三百六十五所、死者二百六十二人、傷者三百八十三人云云、

水滸拾遺 (197)

張青山著

第十七回　三打神州擂時遷燕青双獻藝　初入五斗陣三十七將鬧開封

台上的群賊，附耳竊議說怪不得，這小子上得台來，如此的狂傲，趕情是眞有幾下兒出手的當塲上燕青運用氣功，使耐戰法，引逗着楊天成盡力爭鬪，交上手約在一百五六十個照面，燕青猛然間跳出圈外，嘿嘿嘿的一陣冷笑，手指楊天成說道，你拿着鑌鐵双戟，某家赤手空拳，與你打了這麼大的工夫，並且你贏不了我德我的良言相勸，趁早認輸吧，楊天成連急帶累，滿臉是汗，怒氣勃勃的說道小輩，你不必費話，誰也沒攔着你亮軍刄，說着話惡很很的揉將過來，燕青見機會已至，豈能錯過一還手實刀出匣，洽好惡賊的雙戟砸到，美英雄橫刀遲招又走了百餘個回合，一面勸着手，留神敵人的動靜，見楊天成，鼻窪鬢角熱汗直流，口中噓噓帶喘，好厲害的燕青，笑吟吟的口稱楊大寨主，可嘆你是聰明反被聰明悞啦，六七十斤動的軍刄，一味的蠻戰，力氣也使過啦，汗也出透啦，你看你掄這對双戟，覺着沉重多了吧，你再看看我，雖然是跟你們五個人動手，一點也沒覺着累，實對你說吧，你中了我的耐戰法，誘敵之計，你不是勞乏了嗎，看某家賣一賣力氣，送你身入鬼門關，說完了這片話，哈哈哈一陣狂笑，隨着身形走動，快似風雲變換刀招，如霹雷厲閃，把個楊天成急的懊悔不迭，本就勞乏，再聽燕青這麼一說，氣忿與驚恐交加，手足失措，心中慌亂，燕青是得理不讓人，身法是越走越快，刀光閃閃，冷氣森森，將惡賊圍困核心，這一招楊天成，努着力橫双戟，向燕青腰間橫着打來，眼瞧着双戟就打上啦，見燕青斜身臥倒，使一招王祥臥魚，躲過双戟，乘勢刀交左手，使的是換手掃蹚刀又名曰二仙傳道，孤樹盤根，楊天成勞乏到這個地步，豈能躲得過哪，只聽克嚓一聲，双腿折斷，惡賊扔双戟，捧倒台上，燕青跳將起來順手又是一刀，齊着前胸斫爲兩斷，美英雄站在台口，厲聲喝道，某乃梁山泊神拳浪子燕青力勝五傑，將立擂的台官，鐵戟無双賽樊噲楊天成刀劈三截，打倒神州擂，爲天下練武的，爭一口氣，諒諸位不能怪罪我，手黑心很吧，台底下喝采聲，與鼓掌聲，攪作一起，燕青正自洋洋得意，忽見台下，神火將軍魏定國，招展紅旗，又聽得連珠砲響，聲震山嶽，美英雄急忙跳下擂台，火龍兵各抖火噴子，向擂台亂打，既眼間硝煙滾滾，烈火熊熊，可嘆台下這班瞧熱鬧的，見起了變動，紛紛亂跳，此時想跑那能來得及，官軍的伏兵發動，正值亂山的伏兵也同時發動，兩軍混戰，馬步軍來往交爭可苦了這班看打擂的人民，以及趕台子作小買

華北通訊

農村合作事業
籌擬五年計劃

【北京】新民會合作社中央會、自成立以來、對於華北合作事宜、積極指導、成績斐然、各地分社紛紛籌備成立、頃以期欲澈底完成合作事業、茲爲發展華北農村合作事業、並提倡新民主義起見、經厚生、輔導科着手籌擬華北農業合作五年計劃內容備極豐富、現正積極編製中、聞俟製就、即可分向各地按步實行、其主旨在於復興農村救濟農民、以期華北各地農村重見豐裕云、

私造洋煙犯
越獄未得逞

【天津】鍾玉者年約二十餘歲、前在本市河東姚家台一帶、私造烟捲、被津統稅局杳獲、遂送至警局寄押、該犯知罪難免、意欲設法脫逃終無可乘之機、不料鍾某詭計多端、竟將該拘留所板門所用的鎖鑰、另又尋得鐵條一支、經鍾某使用心機研究、便將鐵條裝上、竟與手槍相似、即藉勢脫獄、幸經看守警看出破綻、復將該犯扭住送司法科訊問、現已解往地方法院訊辦云、

教部令呈報
各縣教育狀況

【天津】冀省教育當局、頃奉政府教部明令、着對各縣最近的教育狀況、及設施情形呈報到部、現悉該教廳業已通令各縣、作速調查各公私立學校情況具覆、以便彙文具呈教部、或將予着手整

小販失業異想天開
押妻爲娼未遂

【青島】朱學洪年三十六歲平度人、在事變前以往返平度青島、賣眼鏡爲業、自事變後、即赴大連其岳丈小住後因其岳父家中亦不寬裕、乃偕妻女返青、其妻侯王氏年二十五歲、亦平度人、現已結婚七年、且生一女、自來青後、即寄居台西三路二十五號、其姐丈竇姓家中、近朱因長此寄居、亦非正道惟不思上進、竟與平康五里麗華書寓、掌班于小脚商妥將侯氏押在該書寓爲妓、使洋二百元、相看後即由朱某與于小脚將侯氏帶至班中、侯氏見勢不佳、無如已受人監視矣、次日朱之姐竇朱氏聞知、當將朱某申斥、并將侯氏由班中領回、且與朱某湊資本十餘元、令其作小本生意、不料朱將十餘元花淨後、又令其妻隨其反籍、侯氏恐受其暗算、當鳴警請求援救、經一分局警士將兩造送分局訊明前情後、一併送部發落云、

母子生活無路
爭欲自殺演成悲劇

【北京】前門外陝西巷二條二號、住戶馬氏、四十八歲居孀多年、僅有一子、名馬洪年、年二十歲、母子生活平日極爲困苦、近因時演斷炊、馬氏竟萌死念、日前下午二時許、賣物得資一元悉購鴉片煙、擬即吞服、洪年性至孝、然謀生無術、今以不能養母、反累慈親自殺慚愧之下、乃向伊母要求、不如替母而死、以報親恩、馬氏不允、母子爭死多時、洪年終乘伊母不防之際、搶奪毒物在手、盡數吞下、馬氏驚慌大喊、經鄰人代爲鳴警趕到、時洪年毒已發作、急將其送往市立醫院、灌救後、生命尚在危險、馬氏則帶區訊話云、

基於適材適所
對調署長

【天津】本市警察局第五區分署署長李耀先氏、蒞任將近二年、該區境內、已整頓井井有條、周局長以第八區署塲內遼濶、且係年來增設一切行政、應派勝任之署長前往充任、爲此周局長特將五區李署長、調任八區署長、八區署柯署長、則與李署長互調、現悉二氏業已辦安交代、分別就任云、

第七區警署
擊散股匪

【天津】本市河東小樹林一帶、因警衛力量稍薄、故該地時有發現匪徒刼掠情事、於九月廿六日晨七時許、該處忽又有匪徒多名行刼、被該管第七區警署發見、即派隊往剿、當即發生遭遇戰、槍聲大作、約一小時許、匪始不支即行逃去云、

新民會提倡體育
徵集學生論文
當選者贈予特製銀盾

【天津】本市新民會天津都市指導部、前爲提倡市內各中小學生之體育發展、及使辦中小學生體育研究計、曾舉有眞實的體育徵文、應徵者甚爲踴躍、凡素對體育有充分的認識者、其文章亦多當選、該新民會指導部、對各當選之一二名學生、均備有獎品（銀盾）上鐫智仁且勇字樣以留紀念、各仲選學生均往該會領取、一名者並於該會會客室中、將所作原稿作放送之試驗、將擬於津市廣播電台、實行放送、以資促進各學生之體育向上云

匪徒行搶
警力嚴緝中

【天津】本市河北關下平安里內、住有賀秉恒者、年已四十餘歲、在榮和公紙行內充任經理、家中蓄積頗充裕故爲匪人所垂涎、前有匪徒三人、突然闖入、均操天津口音、年約二三十歲左右、三匪均持有手鎗、向賀等威嚇、禁令聲張、遍至搜索、當被搶去大洋八十餘元、其餘貴重衣物、亦均搶去不少事後即行逃去、迨至官警前來追捕時、業已遠颺無踪矣

中秋節前後
治安完備

【天津】秋光氣爽、佳節將臨、在此新政權下之華北各都市、將必萬民騰歡、市警局有鑒於此、爲防止宵小乘機活躍計、特決定於夏曆八月十四日起、至十六日止、學行戒備三日、其戒備辦法業經大致議妥、通令所屬遵照實行云、

洋車撞行人

【天津】本市日界中原公司前有黃牌電車、經過該公司前停車之際、有青年男女二人、類似學生、亦在此處下車、該青年男子下車後、即用手扶住女子下車、情形甚爲親暱、及至下車後二人相倚而行、情話綿綿、欲越過車道、竟未注意往來的車、當有人力車一輛、飛馳而行與該男女切近、卒未及讓、當將該女子撞倒、車上乘坐之三十餘歲的男子、亦被掀下地來碰在一處、該女子被青年扶起含羞而去、

迫女爲娼
從良隨客潛逃

【天津】張張氏文安人、現年四十餘歲、住本市東南城角翟家胡同十二號內、有女名麗卿、年得雙十、姿色秀麗、婷婷可人、其母於本年間因生活所迫、遂得麗卿押入日界同慶後巧香班爲妓、以作搖錢之樹、不料其女對乃母所爲、雖不以爲然、但又不能反對、乃與熟客商人張文漢、從良同居、纔而同逃張張氏聞知以失去錢樹、得如之何、乃指控張文漢之友人柴某、隱匿其女、以意必得其女之下落、刻正同歸法院成訟云、

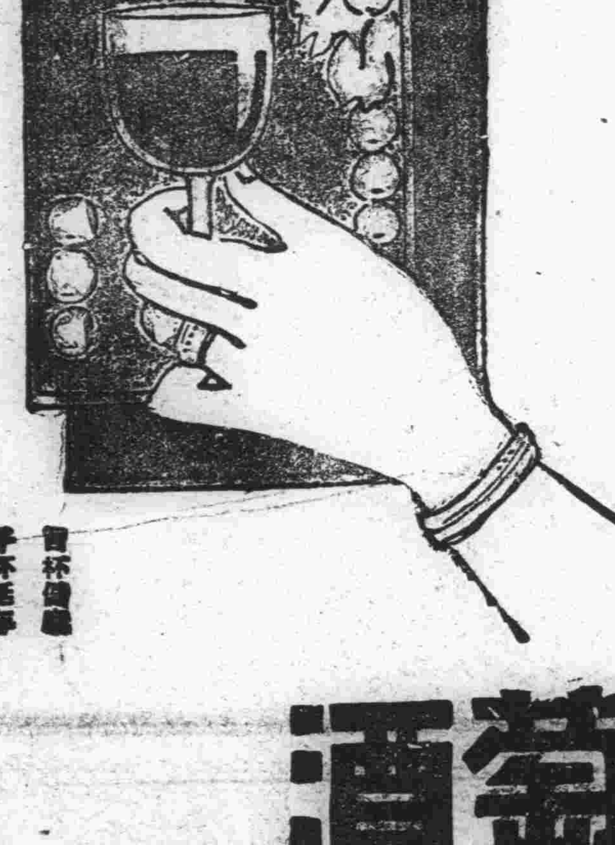

妻……郎君！倆的身體當加保養請倆每晨喝幾盃吧！
夫……是的 我從此便要喝葡萄酒了
補血强壯
赤玉牌葡萄酒

擦破損傷 良藥
家庭常備 如意膏 撒可喜龍

公茂照像鐘表店
總店 新京頭道溝三笠町 長電（3）六三八〇
支店 新京商埠三馬路口 電話（2）二四四三
外埠函購即寄但須貨欵先付匯票郵票一律通用
八型至十型方盤卡字手表 由十二元五角起碼至廿元

十六型十五石馬明表 由十五元起碼至五百五十元

貨樣齊備◎價錢公道
特請名師◎專門修理
地址新京商埠大馬路三馬路口
電話（二）二四四三番
眞正水晶石眼鏡 由四元八角起碼至十五元五角
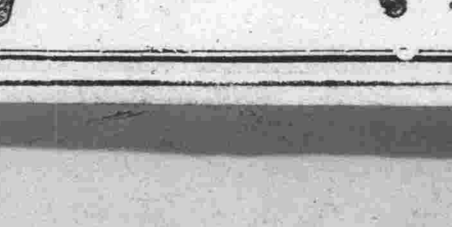

吉林專刊

閻傳紱

第五〇八號

吉林支社 吉林市商埠地三緯路十號 電話三二一八番

薪炭缺乏
因為用途多、出產少 市署正研究對策

吉林市公署、因為薪炭乃是市民日常的必需品、然自去年以還、上遊小豐滿地方、開始建築水力發電所、每天亦須要很多的柴炭燒、銷耗量差不多就等於吉市用全數的一半、用途增加、出產照舊、所以不足分配、來源既少、商人更從中居奇壟斷、價目一天比一天高、現當深秋轉瞬就要嚴寒、柴炭缺乏之實是一件可憂慮的事、市署為謀解決對策、前天曾派實業股長多田隆氏、到小豐滿去實地調查薪炭銷耗狀況、根據這調查、即將與營林署、水電等關係方面有所折衝、市署務必設法在冬天裏不使柴炭有飢饉之感、與市民切膚有關之問題、不日當見解決云、

□□□

時光迅速轉眼又中秋 市民準備過節忙
應時的月餅和水菓都上市 商家照例結賬一片要錢聲

中秋節已迫在目前、市民都準備過節各商號為整理賬目、依着固有的習俗又派櫃夥持欠條、到有來往(賒欠)的主顧家去收賬、近日裏各商號都非常忙碌、要錢!要錢!這空氣已充滿了全市、據商人說、今年中秋節市面的金融較比去年活動、不過因雨阻碍新糧不能上市、節中農民的購買力恐怕不能太强啊、又滿人嗜啖年節是以吃為主、中秋節肉面而外、家家戶戶尚得要買點兒水菓和月餅、商人為應時謀利、並供給市民需要、現下鮮貨已大批運到吉林啦、價最昂貴的是洋梨和葡萄、每斤三角左右、其他如蘋菓、各種梨、香蕉、花紅等都在二角上下、並不昂貴、至於月餅因為今年麵缺原料昂騰、所已賣價較去年漲了、最好的每斤四角四分、次的三毛四分、尚有兩角多錢一斤的、那簡直不能吃、差不多是包米滲白面做的、本市出名的月餅、仍以尚儀街德昌號、河南街福源館、後魚行江源永、西大街同德盛、這幾家門市貨物為最好、不過價碼太不經濟、可是打算吃好東西、就不能怕化錢、他們為供給主顧、都有大批存貨呢

野狐狸不怕人
▲站在牆頭東張西望

本市新開門外、日本憲兵隊院裏、不知道由那來了三四隻野狐狸、一個大的共餘都小、前些日子曾被警察廳員捕獲一隻、可是共餘的仍很馴順、一點也不怕人、好像是一家養熟的、每天晚墩在憲兵隊牆頭上、東張西望、就是小孩去玩逗他也不怕、據說羣狐是住在該地路南、電業宿舍院假山石裏、可是人們總沒找到他巢穴呢

青菜水菓都要消毒
否者不准賣

秋雨淋漓連下不休、天氣漸次的涼啦、可是寒暖不均時疫流行、所謂病從口入、偶然不慎、就有罹病的危險並且現在又正是水菓季節、正是吃的時候、吉林警察廳為確保市民健康、衛生科乃通知各派出所、着令各水菓及蔬菜販賣商、務須要用消毒藥經過消毒後方准銷售云

教育館新設兒童閱覽席

吉林省立民衆教育館書報部、為灌輸兒童常識、與小學生以課餘自修的機會起見故於日前在該館第一書報閱覽室內、特新闢兒童閱覽一席、每天上午九時開始、下午四時止、假日及禮拜一停閱、希望小朋友們、閑的時候不要貪玩、趕快到該館去閱覽才好、預備有很多的書和美麗的畫報、這去處是再好也麼有啊、

在官民一致行動下 汽油節約已奏膚功
三個月裡少用了四千加倫

於汽油節約、徒步報國的口號下、本市各機關已切實勵行了、各機關甚至都停止科長級以下人員之送迎、省市署和軍管區、並都預備馬車、非有特急事情、決不輕易乘用汽車、吉鐵和吉林交通會社、也均能協力一致、獎勵司機人、亟謀汽油之節省、在官民一致的行動下、乃收得實效、據關係方面訊在過去三個月中、(七、八九、)與去年同期比較、本市竟少用汽油達四千加倫、本市營業小汽車數目有限、(僅三十餘輛)、餘概為機關乘用車或大型運輸車、都有非使用不可的情形、然汽油節約竟收得如是的好成績、實屬是不容易、各機關管理者對於配車上、乃大費苦心要車!不給!發生了許多衝突、惹起來不滿、他代價卒能節餘下這許多汽油呀、

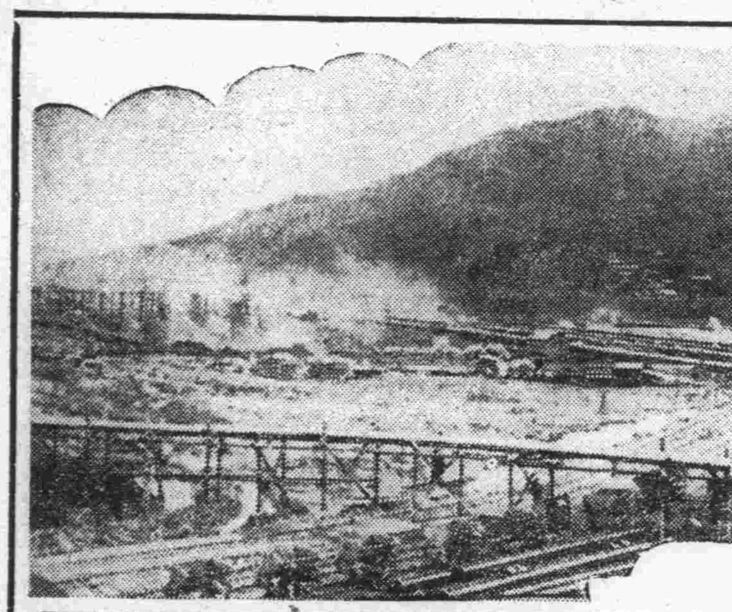

△撮影◆第二松花江水電堰堤工程全景、定礎式舉行時壯烈的炸藥爆炸實演情形、

人家分娩她說閑話 把產婦氣昏了
挨打不多誰讓妳多嘴

本市西關黃旗屯北頭二七號住焦永祥、三十四歲、以種菜為生、前年髮妻病故、又續絃張氏、是一個美貌多姿年方双十的小媳婦、嫁了三十多歲的漢子、當初人前背後多少有點不滿的表示、可是焦某曾能體貼愛護她、二年來相處是很融洽、張氏並無軌外行動、並且受了孕前天分娩得了一個胖小子、三朝吃喜麵、他一個族嫂佟氏也去帮吃、這佟氏不但嘴饞而且口快、看看新下生的小孩便說、這孩子長的真好可是不像我大兄弟、(指永祥)好像東院的某某、(未說出來)說了一遍又一遍、不知怎的竟觸產婦的忌諱、便質問着說、嫂子你看我養的孩子不像他爹、誰的?你可給叫開可是這時佟氏又說不出所以然、你一嘴、我一腔竟鬪起口來、產婦虛弱不勁氣、最後竟氣的昏倒炕上、把永祥吓了一跳、沒顧去救人、跑過來、就給多嘴的佟氏一個手貼臉、一個脚拌把他又打了個倒栽葱可巧一倒竟撞在箱子角上、把頭部跌了個口子、皮破肉開、血流滿面、吃喜面的人、見已肇事都一哄散去、這時掛彩的佟氏、理就大啦、忙着跑去報告警所、訊問之下知她多嘴買禍、各由自取、昏過去的也醒過來、排解之下、以他們好則都是家裏、着永祥給他負擔藥費任、並誥誡不許她再多嘴多舌、才算了事

偵探小說

古城情魔記 (廿五)

一名父子鬪智

(儒丐譯述)

祿來給桑克賴的信內說是。求他先把洛桑所使的手杖。在原賣店中打聽明白。是什麼樣的人買去的手杖的樣式。以及所刻的字。自然都注清。附在信內了。等把這件事詳細查明之後。求他携帶手槍。趕快到古城來等語。他向車掌把捎信的事懇託完了便仍回到古城。剛才行近本邸右邊那個圓形露台下只見由台底下那間屋裡。出來一人。正是白天在東莊飯店門前所看見的那個綠衣漢。好像有什麼事似的。也不和祿來見禮。由祿來身邊走過。逕向林木深處去了。

祿來不覺站了會。由後面把綠衣漢看了看。既而口裡不知叨念些什麼。便向樓上自已所住的屋中去了。這所邸宅的建築。是個凵字形的樓房。左右有伸出翼部。翼端各有半圓形露臺一個。祿來和洛桑。為繼續偵察案情。都在本邸樓上給他們備妥寢室博士父女。也都在樓上住宿。祿來和洛桑的寢室都在右手翼部。博士父女。則在正樓。走廊和屋宇本極宏壯。光線也十分明朗。室內以及走廊。都鋪着極其華美的絨氈。直到左右翼部盡頭為止。洛桑的屋子。緊挨翼廊盡處的露臺。祿來的屋子。則與比鄰。瑪琪兒小姐的屋子。在正面大樓梯之右。一共有寢室、憩息室、浴室、化粧室、客廳等。大小五間房子。各室互有通行之門。以連屬之。其向走廊開門者。只有憩息和客廳兩間。博士的寢室。是在正面大樓梯之左。自走廊右行。便至梯口。因為得光的關係。在那里也開一窗。左行不遠。便是翼部轉角。左右兩個轉角。自然是一個樣的。

第二圖

(博士本宅圖)

說明

圖註

1、洛桑看守之位置

2、札克老人看守之位置

3、唐森博士看守之位置

4、祿來追賊之窗即小姐室

5、露台上放開之窗

這是第二天的事了。法官訊問完了。已是晚飯時候。大家一同把飯用完。因為進行偵查的原故。自然也就沒有閒談的工夫。祿來為要使德玆克教授告訴他犯人是誰。乘着飯後一點餘暇。想要和教授談談。又怕被洛桑看見。不大合式。正自無計可施。偏巧洛桑飯後。必得吃烟。便啣了雪茄。到庭園中去了。祿來甚喜。忙把教授引至自已屋中。由內部把門閂插了。一邊讓着坐。一邊向教授說。

『德玆克先生。我所以把您請到這裡來。是有一件事。必得和您打聽!』

教授見說。在他那溫厚的面容上。忽然現出不安之色。忙問道。

『是什麼事呢』。

祿來道。

『您已看見了。偵探到庭園中散步去了。此處再無別人。只有您和我。竊聽的人。是沒有的。洛桑已然認定先生是這回兇案的犯人了。極力的想舉出確證。您自已也好象知道這些。我已看得很明白。但是我個人。決不以為先生是犯人。我想另外必有真的犯人。現在我只想赶快把真的發見。把您由嫌疑中救出來。使您無罪。並且也可以使小姐免去一切不安。我現在是這樣奮鬪着。』

教授見說。很鄭重的施了一禮道。

『謝謝你。我如今蒙着這樣嫌疑。我自已也知道。因為如果小姐身上若發生什麼不祥事故。實在就是我的極大損害。那末我那能是這回事件中之加害者呢。但有一件。無論如何。我自已也不能證明我不是犯人!』

苦惱於腫瘡患者得無憂矣請看仙藥膏之出現

適應症 寄生性炎腫 濕腫 炎腫 腦後腫 脊腫 乳腫 跌傷 擦血 咬傷

蛇頭瘡及各種腫瘡藥力奏効如神

只備此藥、無論若何瘡腫、無須手術均能治癒

各埠有名藥店均有出售

腫仙膏

製造元 京城朝日製藥株式會社 奉天小西關電車路南

發賣元 朝鮮商會奉天出張所 電(二)四〇四六番

東聚興軍衣莊

廣告 協和服專門做家

自運大宗材料
研究工料堅牢
定價特別低廉
管保適宜君意
務希各界速做
萬莫錯過良機
附設針織工廠
各種物品便宜

新京三四馬路中間路西 電話 二一二五四七番

新式實用 商業簿記 本書全一冊 高元海編輯

本書取材豐富說理透澈對於帳簿組織會計科目及記帳結帳決算之方法闡明綦詳而例題實習記帳參酌一般商家業務實踐最易明瞭頗切實用尤非他書所可比既可為商家改帳之準繩又可供學校教授之課本此誠最新式最實用之商業簿記書也凡研究簿記者不可不備書出無多購請從速

實價國幣壹元貳角 外埠函購寄費壹角四分郵票代價十足通用

張壽甫遺著 醫學衷中參西錄

「本書為鹽山張壽甫遺著本范文正公不為良相必為良醫之旨廣求方書遠自軒農近至國朝醫述諸家約共搜閱百餘種知本經與內經為醫學之鼻祖但晉唐諸家著述均不美備且斤斤傳舊滿洲醫學日進不已非古之規矩所能準繩也張君積十數年之經驗兼採西醫之精華發前人所未發輯為八卷名之曰醫學衷中參西錄採化學之理運用於方藥合漢西醫學而融貫為一誠為近代不可多得之醫學名著也

定價國幣壹元伍角 外埠函購郵票十足通用

發行所奉天鼓樓北 章福記書局

虎骨花蛇藥酒

頭痛藥 專治偏正頭痛各神經痛及暈眩更能消除鴉片癮者體內之積毒每袋三角每打三元函購每次郵費壹角

本藥酒專治腰腿疼痛四肢麻木肝胃氣痛小腸疝痛口眼歪斜半身不遂及婦女經血等症大瓶三元小瓶壹元八角外城函購無論多寡均加郵費三角但小瓶藥酒每次至少須購足兩瓶

虎骨熊油膏 專治腰腦四肢疼痛胃腹寒積痞塊腎寒宮冷經痛帶下等症每張壹元小張六角函購每次另加郵費壹角

大宗批發價碼已來號面議或函商均可

老福順堂

奉天大南關西大什字街電話四三八七〇號

精鎖

良友之福星 是輔佐戒毒

大凡戒除鴉片海羅英與其他毒物之人、除服藥可以頂癮外、常常感有夢遺滑精、精神煩悶、涕淚交流、筋骨痠痛夜不成眠、食慾不振、痙攣心悸等等苦痛、往往半途而廢、減却戒絕的勇氣、精鎖俱有鎮靜寧神、固精解痙强身保腎、平腦止痛之功、以之輔佐戒除毒物、則諸般苦痒消失、自能安意心定、按步就班、尅期戒淨、永久脫離苦海、

精銷定價 六十粒包一元 百四十粒二元

本外各埠藥房皆有代理 向本店函購者免收寄費

發行所奉天大西邊門外 寶康大藥行

新民戲院 十月六日

十一本狸貓換太子 安桂芳 薛虎勳 張春山 翔春燕 蓋玉亭 劉瑞軒 馬又宸 蘇少舫 王文娟 楊孝昆 韓景山 韓少芳

晚場

蘇秦六國拜相 楊孝嵐 劉瑞軒 翔春燕 蓋玉亭 周又宸 韓少芳 蘇少舫 王文娟 張春山 蘇蘭舫 孫玉樓 韓景山 花月樓

功成銀行業務廣告

啓者爍然今日之我國產業開發工商振興民生向上都市繁榮處處表現新興國家之氣象敝行適應時代之需要極力擴充業務發揮機能尤希各界甚互惠精神取緊密連絡必期實業發展金融圓活是以設置種種資源方法建築寬大倉庫收受存款辦理匯兌無不力求顧客安全便利謹錄業務要項如左敬望採用賜顧是幸

存款 定期存款 活期存款 零星存款 通知存款 存款票據

放款 定期放款 活期放款 倉庫押款 貨價押滙 票據貼現

滙兌 山東山西 河北上海 以及國內 各大都市 均可通滙

總行 吉林財神廟胡同 電話二一八九
分行 新京南大街 電話二二六八三
分行 哈爾濱道外 電話二五一三

耳鼻咽喉科專門診療 自午前七時至午後七時

三井耳鼻科

院長醫學博士 三井忠

院址新京興安胡同一〇一號(新發屯放送局拐角)

電話 2—四八八五番(醫院用) 2—一四七五番(醫室用) 2—三八三三番(院長用)

(入院隨便應召往診)

通曉日語而願為看護婦者來院接洽

西五馬路永春路電話(二)三四七六番

今日放映 新華公司出品

雷雨

主演 陳燕燕

秋節特選

電話(二)二六八四

新片!新片! 上海藝華公司突破一切紀錄最新型無敵大貢獻全部對白歌唱聲片之王

掌上珠

為愛子孫反害了子孫! 為愛丈夫反害了丈夫!

主演 童星牟菱 范雪朋 徐琴芳

下期開演 一個女明星

新京東三馬路電話二二三〇五番

今日放映 聯華公司出品

夜半槍聲

主演 黃曼梨 吳楚帆

日期 十五日 六日 七日 演三天

同時加演 新人公司出品 武松復仇 主演 梁碧波 韓雲珍

下期演 秋節特選 密秘女探 主演 鄔麗珠

國泰有聲大戲院 電話二一一五四 新京東市五馬路

今天放映

秋節特選 首次來京

日期 六日 七日 八日 九日 四天

聯華影業公司出品 全部對白有聲新片

新舊時代

長短期三天優待券無效

陳燕燕 尤光照 白璐 聯華全體明星主演

大少爺糊裡糊塗硬裝辭典
大小姐精明伶俐竟走斜道
二小姐長齋禮佛害死親子
三小姐修飾愛美專講外表
四小姐自立圖強與衆不同

下期放映 月明公司 狂昏 有聲巨片

健胃理腸 消化導便

アペチン 阿稗精 藥片

武田

阿稗精藥片中含有多量維他命及極易消化的蛋白質・脂肪・糖原蛋黃素・鈣・鉄等諸種重要成分藉諸成分的相互作用、得使胃腸病人的胃腸緊張、而增進胃腸運動機能、促進消化液的分泌、而輔助消化作用。一方面胃腸的健康既經恢復以後、同時其食慾得自然增進、便通可暢利順適、精神上且得無限愉快、因此、直接或間接的且可增高病人的抗病力量並其自然治癒作用。

（詳細仿單 函索即寄）

【主治】

消化不良　食慾不振　營養失調　便通不整　常習便秘　腸加答兒　病後衰頽　乳兒綠便　發育不良

【包裝】小瓶 100片　中瓶 300片　大瓶 1000片

各大藥房均有經售

株式會社 武田長兵衛商店

總行 日本大阪市東區道修町

支店 奉天市春日町十三番地

89(5)78

衰老之嗣解決此問題只有現代

強壯補劑 勃而興藥片…… 是整內分泌 正常化之良藥

勃而興

有意想不到的 却病這樣快 是活爾蒙的効力

有意想不到的 頹唐能還少 是活爾蒙的効力

有意想不到的 服後能立子 是活爾蒙的効力

有意想不到的 性交生快感 是活爾蒙的効力

（圖中寫意）

補腎聖藥 勃而興

用功：補腎壯陽　添精益髓　發育生殖　鞏固機能

主治：少年早婚　房勞過度　滑精早洩　陽萎不舉

凡由破身太早、手淫爲害、以致滑精遺精、精冷精清、子嗣缺乏、交換乏味、性慾苦悶、腰酸背痛四肢乏力等症、可急服勃而興藥片立能恢復健康、添精益髓、誠爲補腎第一仙丹也、

●價目每瓶大洋一圓六角

美人嫁於何人……

美病嫁於何人青年慾火中燒情不自禁愛美人得美病今凱輯氏空前未有之新發明白濁斷根靈藥 巧拿淋丸

◇能治急慢性淋症

◇能治便白便血

◇能治睪丸發炎

◇能治久醫無效之疚白濁症因內中有三大之聖藥

（一）即純檀香油精 SATNAT （二）沙婁兒 SALOL （三）梅天靈藍 METHYLONERLUE 此三種藥品均有利尿消毒、又合以殺菌滅高貴藥品製造成丸、百醫百效、萬試萬靈爲各國醫士、臨床用藥皆爲最新最妙良方也、

每瓶國幣二圓

以上二種良藥各省各埠中外藥店均有出售

總發行濱江省 泰華西藥商行

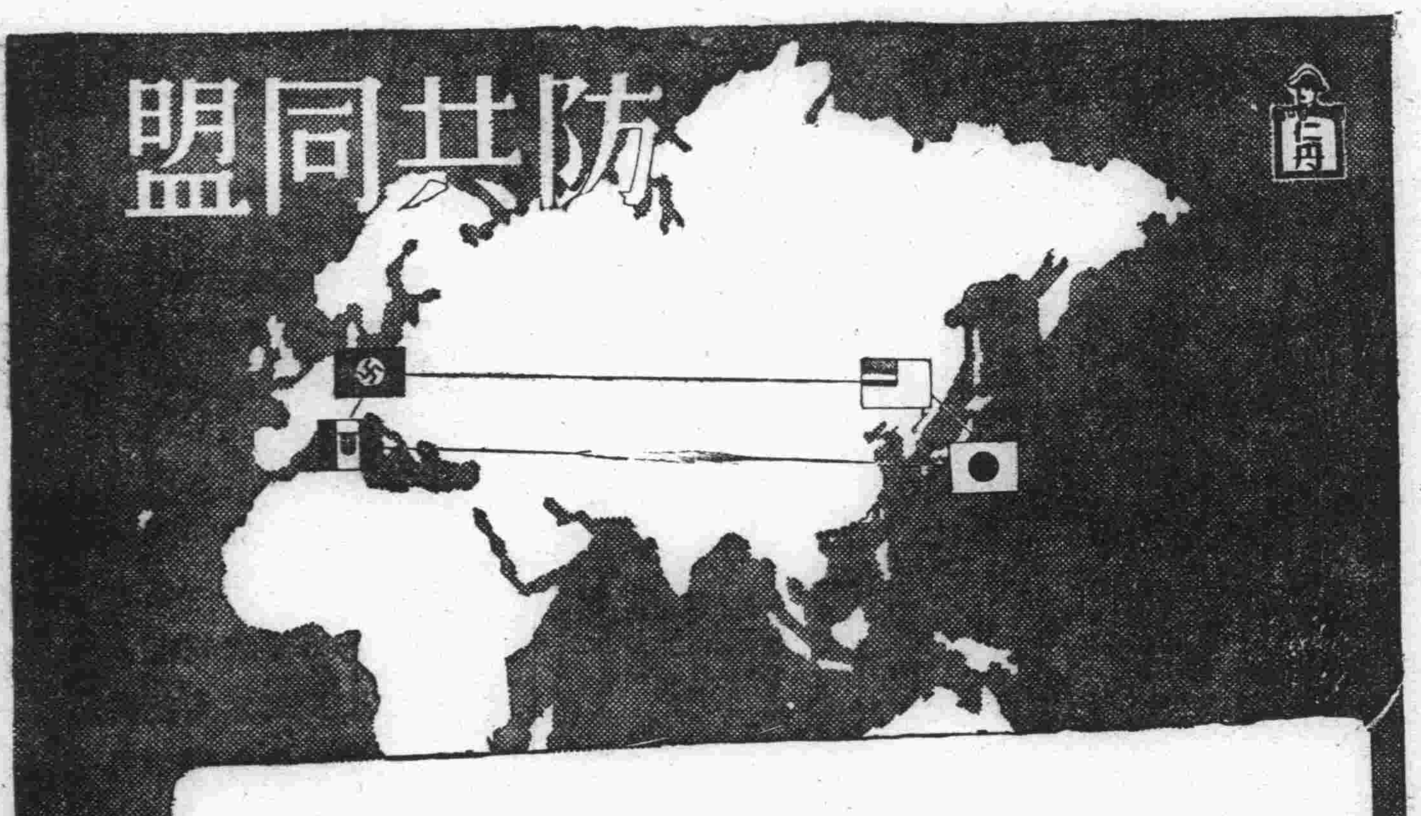

到處効用仁丹藥盒

就是徒步於道路上；
或是坐乘船車中；
或是到那個公司裡；
或是在影院運動場內；
或是去拜訪客友們……

無論走到甚麼地方沒有不購用仁丹的防共,珊瑚藥盒。

原因：

一、因爲正合時局的藥盒。

一、因爲優美燦爛一見奪目。

一、因爲能効用時疫的豫防。

所以大家都歡迎仁丹

防共藥盒

盒的兩面上配上表示世界地圖的圖樣在每用仁丹的時候,隨用隨映起防共國策,實際是最適切時局的藥盒。

附贈防共藥盒 銀粒仁丹伍角包

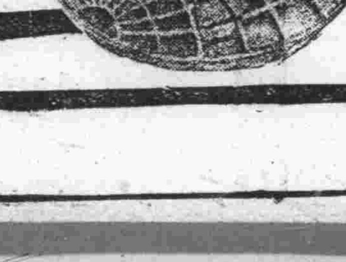

珊瑚藥盒

表徵赤誠報國的珊瑚色,實在有奢洒快暢的近代感覺,由仁丹的成功而喚起應付時艱的愛國精神。

附贈珊瑚藥盒 玫瑰仁丹壹角包

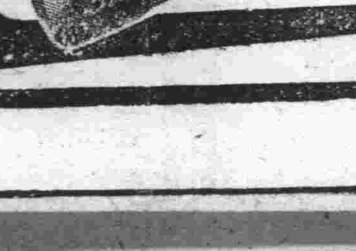

各地均有出售

森下仁丹株式會社出品

調味精粉

味の素

（味之素）

日常生活經濟之道使用味の素的功効最低限度亦有下列幾件事實

經費（遞減）

衛生（最宜）

体育（增進）

烹調（簡便得味）

・浪費節省・

・支出減輕・

C—592

大同報

第二版

發行人 衣實田　編輯人 劉龍光　印刷人 韓紹衡
發行所 印刷所 新京東六馬路 大同報社
電話(編輯局)二―四七二四 (營業局)二―二〇九六　振替口座 新京 一七〇
報費 一份 五分　一個月 壹元三角　外埠 壹元五角
廣告價 一行(五號字十二字)一次壹元

社說

聯合協議會圓滿閉幕

我國家上下一體民族協和之精神。如旭日之昇。如皎月之恒。愈隆愈盛。其功施之效。蓋以協和會宣德達情之工作。遍及全國。由中央本部。而首都而各省市。各縣旗。凡政府措施之德澤。沛然逮乎下。民間懷抱之衷情。暢然達於上。緊密聯繫。圓滑靈敏。儼若頭腦之於四體。四體之於百骸。屈伸運動。活潑自如。其豐功偉績之不朽者。誠內外所公認。尤我三千餘萬國民所同深頌禱者也。猗其庥哉但舉其乾乾惕厲之精神與毅力。於所建樹之績效猶以爲未足。爰復每年擧開全國代表協議大會。懲前毖後。博訪周諮。務期其崇功駿業。精進磨已。雖登峯造極。猶自視欿然。以爲有未盡足也。古人謂學無止境。吾茲於協和會之所爲抱負於進取者亦云。致當非常時局之下。各級協和會幹支各部。及所率導下之會員大衆。從事於宣德達情之工作者。旣頗顯現祇礪砥勉奮發有爲之精神。一致努力於愈益强化向上之道。復擧行第五次全國聯合協議大會於上月廿六日隆重開幕。擧國利民福之全般大計。聚官民俊傑之領袖於一堂預訂七日之長期討議。而猶未能盡畢其事。復延期三日。迄昨五日。計亘十日間之積討議處理。始圓滿閉幕。其間凡內政上外交上國防上民生上整個措施之方針。分門別類。條析縷辨。作詳密之說明研究。直接顯示於被選與會諸代表之前。抑即諸代表如有懷疑未盡理解之處。或其具有若何之相當政見。亦可隨時披瀝陳述。責備採擇。抑即無殊無殊顯示於通國全民之前通國全民皆得獻可替否於政府之前。且倫各地方情勢不同。猶感特殊之未便隱困。亦皆任其充量傾陳期盡詢謀善處之計。抑即俾夫人人皆得盡其衷懷之感。直言無隱。以貢獻於政府也。其關係之大。義意之深。效益之宏。較諸往古帝王詢及芻蕘之所爲庸豈必讓。又豈晚近效颦民治。徒尚形式。釀成人人干政之弊。致爲暴民專制之亂階者。所能望其項背也哉。於乎。王道立國大同盛世。信是徵也。

乃惟恐其猶有未盡。於詢謀衆議之下。復各擧其類。依專門之研究與經驗廣組分科委員會。以利研討。而策實施。擘畫精詳當事者之用心。亦良苦矣至共議案之豐繁深切。種類之部分門別。則積叠如山。細目不勝枚擧。茲故弗克備述其項委云。惟猶有不能已於言者。爲茲協議之成果。所見於實施者之如何耳。凡國利民福之所在。宜如何促其兼程並進。大起而速有功芥蒂纖瘢之倘有潛伏。或猶未盡捐。宜如何促其扒抉剔透。務期革除淨盡。不使稍有餘憾。遺[illegible]是則我官民與會諸公。所宜三復思惟。盡其能事。以無負我皇帝陛下諄諄垂諭之至德與我三千萬民衆喁喁仰望之深情也。

切斷漢口南昌水、陸聯絡
攻下箬溪關係極重要
華軍十師殆已喪失大半

江南戰線

【南京五日電】華中軍十月五日午前七時三十分發表‖日本隊自九月十六日、自瑞昌附近開始攻擊、突破江南敵陣地之中部、復於十月三日攻陷箬溪北方一帶堅壘、而於五日未明、一部已占領箬溪、箬溪南經武寧通長沙、東經德安通九江、或經永州通南昌、爲戰略上之要衝、於德安及永州方面之敵、與武漢方面隔絕、陷於窮境矣、

【箬溪東方高地五日電】因於北方有吉田、山內等部隊之一齊突擊、於重要之箬溪一戰、崩破已達極點之敵軍約十師、於此十日間激戰、或死或傷、殆已喪其大半、支離滅裂、現正向東方及西方退却中云、

【箬溪五日電】在五日未明業已陷落的箬溪、是在瑞昌西南方距離有百里許、僅不過有百餘戶的住民、是很小的一個村落、是從南昌德安方面到武寧修水的道路和經通山到漢口的軍公路、及瑞昌武寧街道的交叉點、乃交通上的要衝、背後有洞庭湖和鄱陽湖相連、在修水之傍、又是水路交通的要點、在北方的正面、又羅盤山和白龍頭等嶮峨相圍、連峯重疊、乃是防禦武漢三鎭側面的絕好要害、因此古來就有制箬溪就是壓制了武漢之說、該處會迭次成爲激戰的地方、尤其在國民革命軍北伐時、會和北軍、以箬溪爲中心、展開了大激戰、在此一戰其各北伐軍、就得到了攻擊漢口的良機、至此次戰鬪、華軍實聚有精軍十師、想要恃衆據堅壘來決雌雄、因日軍勇猛果敢、都能克服萬難、自開始攻擊以來、僅不過十日之間、即突破了堅陣切斷了漢口、連結南昌、德安等處的水旱兩路、

開始總攻以來
惡戰苦鬥計十九日

佑著溪記

【箬溪五日電】日軍的攻擊一鎭的進攻、同在十六日開始」昌的部隊、亦會勇敢、西進箬溪、是和揚子江岸的田家鎭的、同時在江南戰線占領瑞 其中一部、早已迫臨富池口的要塞、其他的部隊、亦殺到了流入夾西湖的無名河畔、並奪了盧山南方戰線和嶮峯西孤嶺、敵軍遂從富池口南盧山的南部、到華龍山之間佈置了弧形狀的防衛陣、庶幾集聚了江南的全軍、來熾烈抵抗、日軍乘此良機、向敵軍德安方面的集團和武漢方面軍團的中央突進、其負有切斷敵軍防禦線秘命的日軍、在十六日勇躍進發、開始了總攻擊、是日先進攻箬溪的第一線馮家輔、其後在一星期之內、雖然天候不良空軍亦會妥爲協力、衝破了敵軍密集陣地、一路向西南進擊、途中在橫港灣激戰勝利、在廿三日到了箬溪北方廿里許的大屋田村、至此天氣稍見恢復、敵軍已發覺日軍突破了中央戰線、在全線陸續增援、向日軍左背突擊轉取攻勢、到了大屋田村的日軍、在廿四日、又開始向箬溪進擊、廿五日日軍戰線的正面屢向敵軍各據點力攻廿六日占據了覆血山西方的馬鞍山(標高五百米)據點、從是日起、其戰況漸由左本街道方面進展、至於昆崙和白水街方面、激戰愈酣、廿七日敵軍因有援軍多數、士氣忽振、向日軍全線開始逆襲、但經日軍奮戰的結果、敵軍全被擊潰、由是日起、連日由馬鞍山方面向箬溪守備陣地猛勇攻擊、在廿九日又有力部隊到了大屋田村、在卅日各部隊都同去奮戰、漸次占領了馬鞍山北面的敵軍陣地、到十月一日、漸次迫近了羅盤山、亙三日間、其登攀戰、遂奏大功壓制了羅盤山全境至於、左正面白水街昆崙山和白龍頭方面的敵軍、還都堅固防守、展開激戰、四日在皎皎明月之下去行壯絕的夜襲、突進有十餘里、到五日午前二時許、先鋒的吉田勝部隊、突入了箬溪、掃蕩有一小時之久、將該處完全占領遂成就了突破敵軍中部的覇業、

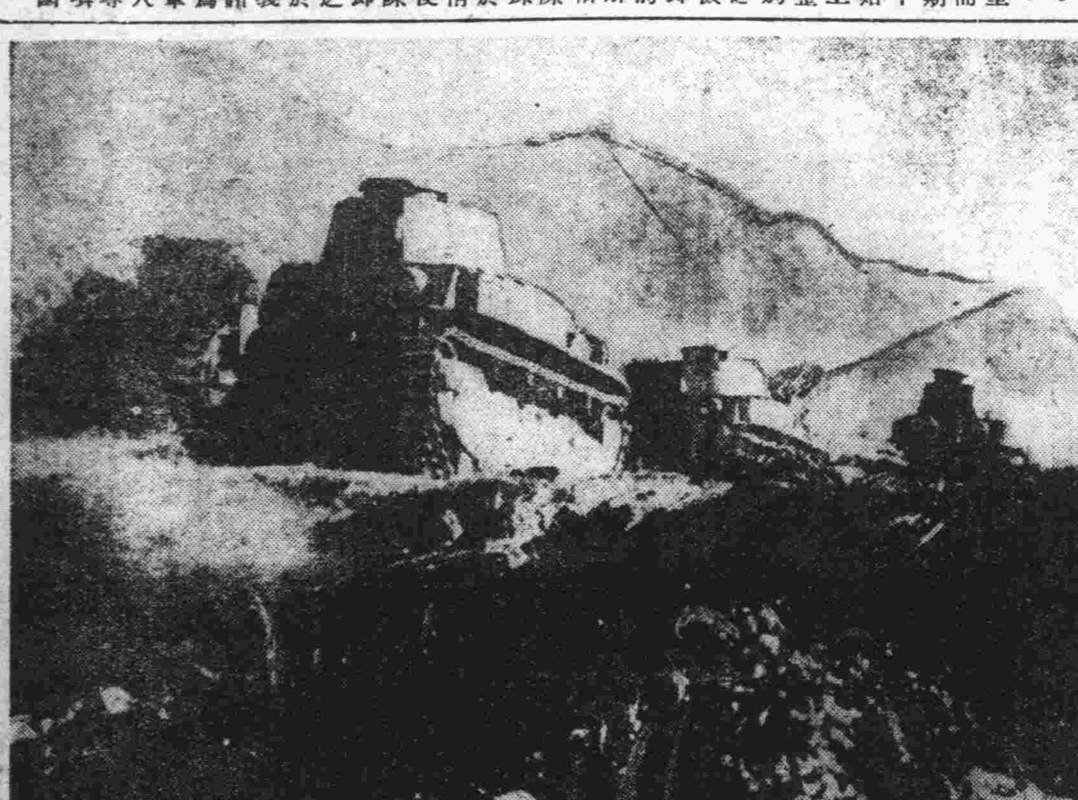

躍登盧山山脈勇猛前進之日軍戰車隊

日軍占據馬鞍山

【半壁山五日電】占領半壁山後仍行繼續進攻、對其西南四公里之馬鞍山堅壘、於今曉實行總攻之日本海軍陸戰隊土師部隊、與自〇〇前進的日軍南岸部隊、緊密協力、逐次壓迫敵人於西方、旋即激戰、更與日海軍航空隊協力、實行突擊、已於五日正午完全占據馬鞍山、高樹日章旗於山上云、

【上海五日電】艦隊報道部於十月五日午後一時發表如下 四日正午、占領半壁山之海軍部隊、復於今日正午又將其西方之馬鞍山占領云

江北部隊挺進
湖北省境受重大壓迫

【白雀園五日電】日軍之在大別山脈北麓銳意擴張戰果中的部隊、與砲兵及空軍取緊密、協同作戰、各冒嶮路猛攻前面之敵、與湖北省境以重大壓迫、因之敵方、急增援軍、强化陣地而狂奔中然大勢日軍轉爲有利、即一、新店附近、日軍自三日以來、不分晝夜、一味猛攻、至四日午後、將敵最可恃的據點占領、該戰鬪敵損害甚大、遺棄死體三百五十、日軍鹵獲敵品輕機十、步槍五十、手榴彈一萬發、步槍彈十萬發、日方損害輕微、二、沙窩方面、進擊白雀園之日軍部隊、四日夕刻、進至其西方十二公里的諒亭西方約三公里之地點、由黃畈附近向西北方進攻的日軍部隊、將泉灣白雀園西南七公里占領、全擴大戰果中、」

日陸軍機在甘木間
轟炸萬餘敵軍
予以極大的損害

【〇〇基地五日電】日本海軍航空隊、於四日繼續對青石橋、永修、武寧及南昌等敵軍要地、實行轟擊、尤以對武寧三次、對永修四次、加以反復轟炸、予以徹底的破壞、五日晨於箬溪、永修街道上之甘木間以東、發見不下一萬之敵軍密集部隊、正在陸續退却中、澤田中尾、北村等各部隊、遂擧全力先加以掃射、使之潰亂、繼之鹽田、石川吉田之各部隊、降至敵之頭頂、又加以猛炸

長驅轟炸四川
海軍機三次襲重慶

【上海五日電】日軍艦隊報道部十月五日正午發表‖日本海軍航空部隊、在此次武漢攻略戰、除與海軍遡江作戰部隊及海軍陸戰隊、協同作戰外、且與陸軍部隊協力作戰、連日予敵以甚大打擊、計九月內共協力作戰投下的炸彈數、屢有一日超過七百發之事實、共炸彈數量、有一日達六十噸至七十噸之時、據此可知其活躍情況了、十月四日又赴粵漢線京漢線方面、大事視察敵情且向敵陣地、以一百餘機、連續攻擊、更乘天晴之利、長驅的踩躪四川省及湖北省敵各據點、其概況如次、

一、安延指揮官所率之部四日正午强襲成都漢口間之要衝梁山、將敵戰鬪機二十餘架的嚴重警戒線突破、炸壞地上敵機中大型機六架、戰鬪機三架、炸碎建築物二所、其中之一所起火、敵成羣而來的戰鬪機、亦擊墜其中之七架、然後悠悠歸還、

二、菅久指揮官所率的部隊與安延部隊之攻擊、加以策應、急襲重慶、炸壞地上敵機二架及建築物二所且使之起火、空中未見敵機、

三、添田指揮官所率之部隊爆炸漢口北方之孝感飛行場、山上指揮官所率之部隊、爆炸湖北省北端之襄陽及考河口飛行場、雖在空中戰鬪有幾機中地上砲火彈片、然乘員無傷、全機歸還原地云、

日軍猛攻信陽前方
戰情愈益激烈
近將展開一大決戰

【〇〇五日電】京漢線信陽前面日軍的攻擊、今更極猛烈、敵方的防禦陣、又頑强的振作起來了、即在東方山岳地帶、北方沼澤等地方、又陸續構築新陣地、觀其防禦情況、雖不能挽回大勢、然敵亦用爲武漢防衛最要據點、而拚抵抗中、日軍對之猛加攻打、予以相當損害、然竟敵已知武漢終必陷落、然竟掙扎以之遷延時日、徒使人民受苦、現在該方面防禦軍、再加以羅山方面敗殘兵其數約有十五個師、胡宗南自作總指揮且收拾殘餘的航空機等、將試其一大決戰云、

滿、日、意銀行間協定
已在羅馬簽字

【羅馬四日電】基於日、滿意通商協定附屬統計清算協定、關於銀行間協定之簽字於四日午後六時、在意大利滙兌管理部、由滙兌長瓜爾尼里特與加納正金倫敦支店長之間、順利擧行完竣、繼而自午後七時起、於克基宮齊亞諾外長、堀田駐意大使及徐紹卿滿洲國公使三氏、已將承認該銀行間協定之旨於新協定簽字云、

日華定期航空
已由五日實施

【東京五日電】渴望的日華定期航空、因其一切準備、業已就緒、已在五日實施了、其已就航的、有急快速能搭十一人的羅克西德號、和搭廿四人的達哥拉斯D・C三型並搭十四人的達哥拉斯D・C二型等、其中由福岡至南京的航線、是使用達哥拉斯、由東京―經福岡―青島到北京的航線、是以羅克西德號爲主、至於航行時間、已決定、早由東京出發、在日落前、既可到南京或北京各處、在五日最初的向南京飛行、搭有遞信省的田島政務次官和中山郵務局外務課長北京的飛行、搭有航空局參與柴田少將、至於大阪的空港、在本月亦可完成、由十一月一日起、急行便即可全部到大阪云、

數小時內
奪取敵四堅陣

【〇〇山頂五日電】於四日急追戰之日軍德永、柴田、福井各部隊奮戰、實精强無比、僅數小時、即奪取敵四堅陣、全軍將兵、乃讚歎不已、又於此方面之三、四兩日之戰鬪、已將敵一箇聯隊盡行殲滅云、

敵方損害頗大云

日將更動外次

【東京五日電】近衛兼攝外相、考察諸般情勢之結果、決定暫不設專任外相、且調堀內次官接充駐美大使之後任、而起用駐北京日本大使館參事官澤田廉三氏爲新次官、又在宇垣時代、懸案的局部長級調動事、暫不多行、只將東亞局長一席、由羅馬尼亞公使栗原正氏接充、東亞局長石射猪太郎氏調任駐歐洲某國公使、至於次官的更迭、俟美國承認即行發表、東亞局長之更迭與石射氏調轉任地決定同時發表云、

中武部隊長戰死

【半壁山五日電】海軍陸戰隊中武滿雄部隊長、在四日午前八時於半壁山攻略戰名譽戰死云、

東部國境農村視察記 【四】

本報記者 張傑

在牡訪問

九月十二日 午前九時一行往訪牡丹江省公署、該署建於遠山大路、因於去年一日倉卒開廳、故現有之臨時廳舍爲民房式之紅磚建築、自外觀之尙稱寬濶、及入內由省公署弘報長清水引見渡邊庶務科長談及視察事、乃由郭屬官導見民生廳長魏象賢氏、據談牡丹江省市內現狀之開發情形異常快速、其後談及省內虎林並東寧各地及被災救濟等辦法、其後又談及東滿振興工作、最近東滿之發展、正是方興未艾、一般經濟、產業、交通、全待開發、故有東滿振興工作委員會之設、因牡丹江管下五縣、由地方上言之、有特殊關係、地處邊陲資源雖富、因正待開發、故生產不足、但因都市建設、人口激增、於種種需要及行政上之實施、均感欵項支絀將來之發展雖豐、但目下之省下收入甚少、故已往多由中央補給、今爲謀求自給自足力之充實、自必急須振興當地之事業也、又以旣往情形言之、舊政權時東滿之出產、皆爲蘇聯之吸收把持、故今爲使東滿一般施政上之圓滑、特有積極振興工作、至於其他民食農產之生產量亦均一體使其增產云！

於談話中間、適有虎林縣長金國禎氏因公來牡、記者乃就當地之水害情形相詢、據云虎林一帶水害、因有若干被害情形、但因最近省方縣方的急求救濟對策、尙無甚大可慮、但觀國境彼方之蘇聯境內、因同感增水之患但因彼境之窪下、故浸水之集團部落、被害甚鉅、而蘇方尙無適當辦法、人民同將陷於水浸凍餓之苦境云、談約二小時、乃會見牡丹江省新任省長澁谷氏於省長室、八月廿九日進見後、由澁谷省長簡單談對牡丹江省施政方針如下

1、對今後牡丹江省之施政努力於參酌滿人意向、進行一切庶政邁進、以期民意之暢達、

2、省下因在國境關係、與他地不同、省政方面特須留意、力行官民一致協力、以使行政萬全云、

於午後壹時離省公署、仍由清水弘報係長引導、往訪商工公會協和會、勞工協會等處、種種談話、同屬關於牡省之建設發展及沿革等於午後二時往訪牡丹江商工公會時、得會見該會主事西雅雄氏略談牡市之振興、與最近平抑物價、並改善在牡商業界之未進行事項、約歷一小時許、因該會即於二十三日擧行牡丹江土產物品評會、正進行一切籌備事情、乃由郭事務員、導登二樓、見室內懸掛表類、其他關於展陳物品、亦有多數準備於當時陳列者按該會改組爲現在商工公會爲時甚暫、但於會務進行諸事項、已屬進步甚快矣、於午後三時許往訪勞工協會牡丹江支部、至午後四時許乃辭出、

滿圖徵文啓事

本社根於導民衆思想提高文化水準擬發行中等教科參考書及小說月刊雜誌等以忠孝義協和爲宗旨除由本社編纂譯著外並擬徵集外稿深望文壇諸友不吝珠璣以佳作藉光篇幅酬金特別從豐另定詳章函索即寄茲列應徵之門類如左

一、論著 關於建國精神、王道主義及教育、家庭、產業、法律、經濟、社會教化事業淺近科學等字數以兩千字起碼

二、翻譯名著以適合中學校參考之用及關乎上述論著欄內之各門者字數不限

三、小說 短篇由七百字至二千字長篇限在三萬字左右

四、評話(即評詞)限五萬字左右

五、雜品 遊記、戲劇、電影、漫畫等字數不限

六、小品文 新舊詩文字數不限

上列各種文體限用通俗文字及白話用紙每頁十行每行廿伍字賜稿請寄交新京特別市西七馬路十四號滿洲圖書株式會社編纂室收再各種刊物正在着手編輯中惠稿請於十月廿五日以前寄下爲要嗣後寄稿皆以該月廿五日爲限幸勿稽延

滿洲圖書株式會社啓

孔雀理髮社

諸君仕女們 要想優良電機燙髮？ 請到

現由天津聘到高等技師 特由西洋購到新式燙髮機
樓房高大 空氣新鮮
男女理髮 分有各室
內容雅潔 招待和藹
水燙火燙 電燙三種
高尙技師 精妙藝術
非是自詡 請駕一試
如有求外定作男女理髮者 請來電話迅速不悞

孔雀理髮社主人 郭連海 啓
地址新京大馬路郵局對過 借用電話(二)二五五八番

國都飯店

啓者本店自開幕以來頗蒙各界諸君賞顧營業益見發達實深謝忱今爲酬謝主顧起見特聘到着名厨師另調口味請駕光臨方知不謬也本店之優點

樓房高大 新鮮空氣
包辦酒席 價格克己
大小宴會 寬敞無比
招待週到 交通便利

新京豐樂路 國都飯店 主人 謹啓
電話 事務室二―五三二七 二階二―二九七七番

商業登記

●股份有限公司大同報社變更及追加一、康德五年五月貳拾四日商號變更如左商號株式會社大同報社一、同日公告之方法變更如左公告之方法於大同報社揭載之一、康德三年八月八日左記者就任代表會社之董事代表會社之董事染谷保藏一、株式讓渡之限制追加本會社之株式非經本會社之承認不得讓渡

●他人 一、東亞鑛業株式會社變更 一、康德五年五月拾八日株式讓渡之限制追加變更之株式名義之變更要董事全員之承諾

新京區法院

東興號洋服店

本號備齊大批男女流行的
洋服 大氅
制服 協和服
手工精巧 式樣新穎
現購定做 價極低廉
如蒙惠顧 極表迎歡

新京大馬路七一 自動電話二六五一三三

經濟部已確實調查 普通麵粉並未漲價

在四日的協和會全國聯合協議會席上、關於麵粉市價的暴騰、會發生了議論、經濟部調查的結果、斷定是特殊的優等品、該部曾制定麵粉的零賣最高價格、並在五日、發表當局談如左、

昨日在協和會全國聯合協議會的席上、對於麵粉販賣價格的暴騰、會經論議、但經調查的結果、是和哈爾濱各製麵工場所預約的特號麵粉價格、並不是現在所消費的普通麵粉價格、並且和現在商人的存貨、沒有任何的關係、政府方面、暫時對於一般的普通品、決制定其價格、以資抑制、藉便中秋節一般消費店的購入、其在各地新規定的普通品零賣最高價格如左、

哈爾濱、牡丹江、齊齊哈爾、每袋五圓三角、新京、五圓三角一分、
吉林五圓五角一分、四平街五圓四角七分、奉天五圓六角、
錦州五圓七角、安東五圓七角二分、

至於特殊的上等品、並沒想去充普通的食料、故對於其價格、暫不制定、預定使業者方面去自行協商、在可能的範圍內、務要廉價出售、

中秋節來臨前 貨物暢銷 市面繁榮

一商人獲厚利一

中秋節在邇、市內氣象、特別繁華、非但往來行人衆多、即各行商業、亦莫不利市三倍、如舊市街大馬路兩旁二馬路至六馬路口、鮮貨攤床櫛比、購者絡繹於途、每一攤床每日售賣均不下二三十元營業均稱不惡、而西四馬路新設之攤床、其數不下百餘、以售月餅者爲最多、據聞、只西四馬路一處、日有三千元之營業、其他不問可知矣、至於永春路小賣市場、魚肉青菜營業、亦較平日旺盛、他如比較寂寞之東三四馬路、近數日來亦有多數攤床售貨、熱鬧景象逾於往昔、是乃和平樂土之表現也

吉野前商工大臣 視察滿洲產業

昨抵大連十日來京

前商工大臣吉野信次氏暨同土浦秘書官乘五日正午入大連港的烏蘇里丸、受岸產業部次長、伊澤滿鐵理事等的出迎而抵連、該氏談來滿洲還是初次呢、因爲現在過着平民的生活、且因岸君有意要我來所以才來了、預定約耳二週間、對滿洲的產業事情加以視察、其後經朝鮮而歸京平凡的我無論何時全沒有談話的材料、就中央的問題也是沒有什麼意見可說的啊日鐵與昭和製鋼間的提携是務必要作的、在兩國鐵事業的發展上有很大的意義的日鐵的原鑛不由滿洲輸入於是改正日鐵法時、日鐵對外國法人的昭和股票則不成問題、將來有議會對日鐵法加以改正、則問題就簡單了又該氏上陸後當時即參拜大連神社、忠靈塔、並訪問滿鐵州廳後去旅順、至夕刻始歸連、而投宿於星浦大和旅館二宿之上乘七日午前十時發的鳩號赴鞍山、至昭和製鋼所行視察、其後依左的日程預定歷訪各地、

八日奉天、九日阜新、錦州壺盧島、十日撫順（乘同日的光號列車抵新京）十一日新京、十三日吉林十四日哈爾濱、

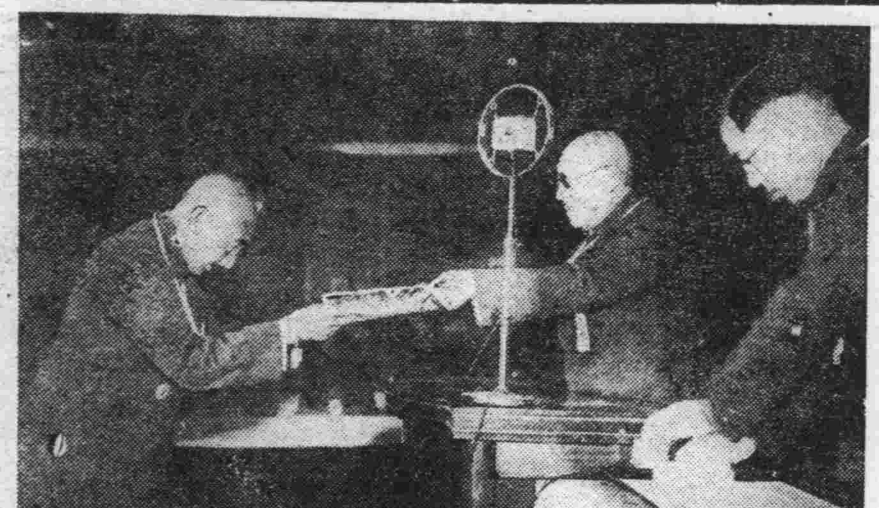

張會長授與全聯代表參加証

鐵道技術工 養成所將開辦

大陸鐵道未會有的躍進益愈深刻化、以備鐵道關係技術者飢饉的鐵道總局、很早即計畫新設鐵道技術者養成機關中、最近決定在奉天市內工業區四馬路華北機器廠跡新設鐵道技術工養成所、由滿日各地募集來的中小學校卒業者在該所受一年間的養成、人員方面以一千名爲目標、從事機械、土木、工務、電氣等鐵道各部門並自動車技術積極的教育養成、然此實施因迫於焦眉之急、以人事局養成課爲中心銳意進行準備的結果、將該建物既已買收完了、講師指導員已見一部的決定、十一月上旬開所、暫且着手二百五十名的養成、陸續合計達三十餘名、急於講師、指導員的整備、建物、宿舍的增築並整備、俟到明春四月鐵道技術員養成所則名實完全俱備了、又該養成所的修業期間中卒者是一年、小卒者是半年、前者工業學校卒業程度後者熟練工程度的技術者云

"全聯"閉會後 橋本部長招宴各代表

協和會全聯會於五日上午閉會後復於午前十一時、全體代表、分乘公共汽車赴中央飯店、出席橋本中央本部長之招宴、賓主就席後、該部長起立致辭、後由代表答辭賓主盡歡至午後一時三十分始行散去云、

完成重任

◇…上爲全聯正副議長（由右花岡副議長、王副議長馮議長、曲書記長）

◇…下全聯閉會式、橋本部長致辭

考古家與建築學者 期望保存"滿人之家"

最近在考古學者與建築學者間提倡保存被壓於新時代潮流下、進入荒廢一途的滿洲八旗時代特殊建築物『旗人的家』無論如何保存、但無財源的捻出方法、唯一的解決方法、希望篤志家的出現、『旗人的家』滿洲族在清朝時代形成滿洲八旗、將民族的勢力向全滿扶植的時候、司各旗 的有力者模倣 北京的王府（王族居住的家）而建築、然清朝崩壞後、旗人經濟的逼迫、是清朝榮華的一端寓言、王府的雛型、此『旗人的家』而生活是無用的、其結果現在國內留有原型的僅有吉林市附近十數家而已、所謂建築物美術的價值、考証滿洲族盛衰史的存在、最近在識者間 此保存問題漸見抬頭、民生部山田保存股長談話如左

依到今日調查的結果看來、在吉林市烏拉街前清烏拉總管門正白旗人趙雲生氏的住宅、現在尙有完全『旗人的家』的樣子、此外有十數家、其餘的都大部分毀損了、旗人家的建築樣式在美術上並不是全然沒有價值的、但其建築史的價值最大、談敘滿洲族消長的實例、考慮永久保存的方法、我想是非常有意義的事情主要的是沒有豫算、所以首先着手也就是在此云云、

糧業公會改選 會長及董事等已選定

新京市商工公會內的糧業公會、爲改選現任的會長並會務董事、請得市署准許、乃在昨天（五日）午前十一點假商工公會後之財神廟內講堂、由市公署萬屬官出席、糧商同業全體會員選擧、至十二時許選擧結果、爲徐發合之段麟五德增長陶景新當選正副會長、孫品三張國棟孫尙臣等九人被選爲董事云

宮內府內務處長 後任任命羅福葆

我國政府以商宮內府內務處長、就任滿洲赤十字社副理事長、對其後任者、於五日有如下發表＝

宮內府秘書官兼宮內府理事官
任宮內府內務處長 羅福葆
文書科長
（簡任二等）
宮內府內務處長 商衍瀛
依願免本官

七八九三月間 三江討匪成果

担負三江地區治安工作的重任、急追共產匪團繼行奮戰的滿日聯合討匪軍、將匪團最後的據點山寨覆滅於各地、一方由集團集家村落側面的援助、八月末完成省全地域的集家工作、完全封殺匪團的蠢動、然於七、八、九三個月間滿日軍警討伐的成果如左、

出動回數	一、〇六三
交戰回數	三二一
匪屍體	一、〇四四
斃馬	二七七
山寨覆滅	四七〇

▲鹵獲品

小銃	四四九
同彈	二三、〇一六
手槍	一九四
同彈	一、八一四
輕機	一
重機	一
馬	三六七

右二個月間歸順匪及兵器繳納數如左、

歸順匪	五〇三
小槍	五〇三
同彈	一六、二六二
手槍	二〇五
同彈	一四、八四七
輕機	一

山島討伐隊報捷

石川部隊的山島討伐隊九月卅日午前七時許、在三江省〇〇縣南部山地遭遇共產匪團、交戰卅分將匪完全潰滅、於該戰鬭山村光治一等兵（神戶市葺合區南本町通一丁目）遂行壯烈的戰死、村田眞一一等兵（神戶市兵庫區中道通六丁目）負重傷

甘珠爾廟會 呈稀有盛況

【齊齊哈爾五日電】北滿著名之甘珠爾廟會臨時市場、前於九月二十四日起擧開五日今年之成績竟呈近年來稀有之盛況、據當地鐵道局所得之報告稱、總交易額達六十九萬六千百元、此項額數係該市場特設之稅捐局由稅金總額中算出之數字、如再加入零數之交易、實七十萬元之數云、

首警實施 狂犬預防注射

首都警察廳衛生科爲絕滅狂犬起見、預定於本月十七日起、對於該管下全畜犬施行狂犬病預防注射云、

無線電的"富家强國" 由八日起健全生活週間放送

協和會首都本部在新京、奉天、大連、哈爾濱的四中央放送局擧辦的富家强國運動、乃爲徹底消費、節約、貯蓄、廢物利用的主旨、自來月八日起、至十四日止、共亙六日間、（九日除外）開始建全生活講座、並把各各關係方面識者的講談向全滿放送、

▲日程如左、

八日 走向健全的生活、（新京）岩田消費組合理事
十日 衣服與節約（大連）講演者未定
十一日 廢物利用種種、（哈爾濱）中村義人
十二日 關於代用食品（奉天）醫學博士安部淺吉
十三日 關於國民貯蓄、（新京）岡本郵政局副局長
十四日 家庭與健康（哈爾濱）井之川市公署衛生處長

尙八日及十日、自午後七時三十分起、至八時止、另行特別講演的放送、講演者及題目如左、

▲八日 午後七時半—健全生活週間的提唱、橋本協和會中央本部長、午後七時四十分—關於富家强國運動古海副局長

十日 午後七時半—關於國民精神動員星野總務長官午後七時四十分—民衆娛樂與弊風打破宮澤民生部次長

熱河患"注射癮"者 達五千名之多

當局擬施以强制治療

熱河省當局、以省內民間夙有注射鴉片之慣習、經調查之結果、得知注射患者約達於五千人之多、隨將發見患者登錄監視、盡力施以强制的救療、經於五日呈報於保健司、又患者以地方分別觀察、可列表於左、

	男	女
建昌縣	二、八四三	一、〇五一
寧安縣	四三一	一〇九
靑龍縣	三三六	一七〇
新惠縣	一〇〇	三三
計	四、九九九	

共年齡別則以富有活動力之卅歲以上四十歲以下爲最多而又以佃農、貧農爲多、聞注射癮者、於開始注射後、近者四、五箇月即死、長者三、四年間內亦即死亡又注射之動機、蓋因吸食鴉片之癮度日高、嗣因經濟所迫、乃用此廉價且有速效之注射法、而不計其害云、

成衣舖掌櫃 虐待學徒演成自殺案

西七馬路新立屯二條胡同四六號、有家成衣舖、執事人杜云厚、生性殘虐、並很刻薄、對舖內用人及學徒等時常責罵、有學徒張有和者二十六歲、杜某素嫌其痴笨日前忽因細故觸怒杜某、杜某竟大施掌柜威風、對張某辱罵不休、張某因愧慚難堪竟萌厭世之念、於當晚私自吞服大量毒物、幸經同人窺見、急將其抬送附近醫院灌治、想不致有性命之憂云、

國婦訪日視察團 離連發表"聲明書"

我滿洲國國防婦人訪日親善視察團名擧會長張國務總理夫人、副會長星野總務長官夫人等一行七名、四日午後七時五十分、路至大連、蒙國婦關東州地方本部長三浦州廳長官夫人及會員多人歡迎、赴登瀛閣出席歡迎懇談會、然後入大和旅館稍息而定於五日乘黑龍丸輪放洋東渡、

我滿洲國國防婦人會訪日代表使節、發表聲明如次、

今我國防婦人會代表一行得在事變時下訪問日本、眞是無上光榮的事、令人欣喜非常、我等一行、遵據我滿洲國國防婦人會的使命、訪問盟邦、視察戰時下的日本現勢、及日本帝國國防婦人會的活動情形、俟歸國後以資本會的新參考、惟我滿洲國國防婦人會、誕生以來、爲日尙淺、正賴友邦日本加以輔導、國防婦人會進至家庭間、而堅固滿日之結合友邦日本、今在事變時下、一切無何動搖、友邦人民善以槍後大國民的襟度、一致努力、大章活躍此更令我等欽佩感激、我等學識經驗、皆甚淺弱、極冀友邦朝野賢士名媛、賜以大力、予以指導援助以補我等不足、深希多方教導、俾我等諸多方便、是所切望之至、茲特聲明

滿洲國國防婦人會
會長 張徐芷卿

（攝影＝先發抵日的國婦會員遙拜宮城）

日本銀行團 由奉赴阜新

日本內地全國地方銀行團第二班一行十二名在五日乘午前八時奉天發的列車向阜新北行視察、

京圖線明月溝 產珍奇松茸

【吉林五日電】最近發見在滿洲也有珍奇松茸的自生、此乃在京圖線明月溝東方約廿公里的地點延吉縣北的神仙洞附近、吉鐵因爲在滿洲國內對於松茸的發見尙無他例、故以試驗的先向奉吉線東陵行播種是否是爲生育的適地、結果因時季遲晚的原故而致不成功但仍待明年欲向近郡會地的各地而作松茸的名產地的企念、

中銀總行擧行 支行經理會議

滿洲中央銀行新京總行、近因滙兌管理並資金統制法的實施、爲謀總支行間的事務圓滑起見、特招集各分支行經理、從昨天（五日）起在總行擧行第二次經理會議、並定自十三日起開第三次、十七日起開第四次、每次會議日程均定爲三日、共三日間的會議程序計、

第一日、由午前十點開會總裁訓話後、由業務資金、考查、國庫、發行、管理、庶務各課作事務的說明、午後爲各處支行經理的質疑和說明希望事項等、

第二日、仍於午前十時開會、繼續行各課事務說明、並各經理的質疑和希望事項說明、

第三日、行各課的分接洽共自十三日起至十五日之第三次會議、與十七日至十九日之第四次會議、程序均同

王監察官新任 訪各機關致辭

因此次的滿洲國異動而自內務局監督處長榮轉爲總務廳監察官的王允卿氏在五日歷訪新京日滿機關、並致新任的致辭

堀內安省次長 訪各機關 致新任之辭

榮轉爲安東省次長之前國務院弘報處長堀內一雄氏、於五日歷訪在京滿日各機關及各新聞通信社、分致新任之辭

該氏預定乘八日午前九時半出發之鳩號離京赴任、途中於奉天與別宮前次長之間行事務交接、十日朝抵安東任所云、

記者餞別會

又新京日人記者團以堀內氏即將離京特於五日午後五時半、假中銀俱樂部設宴、擧行送別會、並有弘報處新聞係者坐陪云

來訪本社

前國務院總務廳弘報處長新任安東省次長堀內一雄氏於五日下午來訪本社、致赴任之辭、

天象

十月五日氣溫
最高 一八度五
最低 九度一
十月六日天氣
北風、晴

商業登記

●合資會社設立（外國會社）一、康德五年五月二十八日因於本管內設立支店爲如左之登記一、商號合資會社池內市川工務所一、本店大連市若狹町貳百五番地一、支店新京特別市老松町拾四番地一、目的土木建築工事之承攬設計監督及建築材料之販賣並其附帶一切事業一、設立年月日昭和四年十二月貳十日一、代表社員之姓名 市川金太郎一、無限責任社員之姓名住所出資之標的價格及履行之部分金十萬圓 市川金太郎 大連市若狹町二百五番地金十萬圓池內新八郎 大連市但馬町四十五番地一、有限責任社員之員數出資之總額及履行之部分金十萬圓 池內總一郎外一名一、滿洲國代表者之姓名住所 川口信次 新京特別市老松町十四番地一、存立時期設立之日拾年
●新京通關運輸精算株式會社變更及追加一、康德五年

雀斑
立退雀斑藥是驅除雀斑酒刺粉刺黑癬白癬之要藥
每瓶五角 外埠郵費不加
奉市敖南六一 永年西藥房發行

人造乳
人造乳是下奶的藥水 藥力准確婦孺皆知
奉市敖南六一 永年西藥房發行 每瓶壹圓

痔
化痔土龍散 外敷化痔藥膏
適應症廿四種痔瘡如各種痔肛門破裂大便走血奇痛奇癢痔漏膿血常流服用散劑外擦用藥膏痛止膿消可免刀割之苦
奉天大西關大街下頭路北一〇九號 張三多堂啓
函索痔圖 說明付郵票四分即寄

漢醫沈文魁宗之創製
胃病良藥
△紫樸開鬱丸▽
1肝鬱氣逆 2膨悶脹飽 3嘔吐酸水 4胃口作痛 5食積氣疾 6胸肋串痛 7反胃噎嗝 8蛔虫攻痛 9胃寒腹痛 10飲食不消 11胃弱不食 12時常脹痛 13久治不愈 14時愈時犯 15多年胃病 16常服此藥 17皆可消除 18增進飲食 19强壯體力
▲每袋四角 ▲每打四元
來函購藥半打起碼郵費免收
奉天小西關 益善藥局

五月三十日公告之方法變更如左公告之方法滿洲國政府公報及大新京日報揭載之一、株式讓渡之限制追加之本會社之株式有讓與株主以外之情形時要株主總會之決議

新京區法院

本報啓事

本報九台分社長白文秀辭職改委賈鵬天爲九台分社長當地如有訂閱本報者請就近接洽可也

大同報社啓

敬送
遺精早洩 腎虧腦弱 健忘不孕 古宮秘方
照方配服（大同十一月）使精髓强固思想靈敏容顏美潤神效驚人治癒千萬莫不稀奇皆有謝函證明各界欲索此方剪報請向上海跑馬廳白爾部路太路二二五號中國腎腦病院函索即寄
並贈 ▲治瘋滑痛驗方▽ 靈藥醫圖不取分文

籌備數年
新京唯一的!!!
新京浴池開幕了
於陽曆九月十五日 舊曆七月廿二日 正式開幕歡迎參觀
樓房高大 男女盆池 維新電梯 招待週到
新鮮空氣 寬敞無比 上下便利 價格克己
（歡迎駕臨）
新京祝町大觀樓對過
新京浴池謹啓

現代藝術化的!!
金城攝影社
已於十月六日正式開幕了
仰希惠顧 駕臨參觀
新京大馬路郵局對過 天一表店二層樓上
電話（二）一七〇三

土肥牌石油輕油發動機
承蒙日本帝國農林省推獎
商工省公認
特許局特選
本號絕對責任保證是以務請絕對安心使用
二馬力……十二馬力至各種

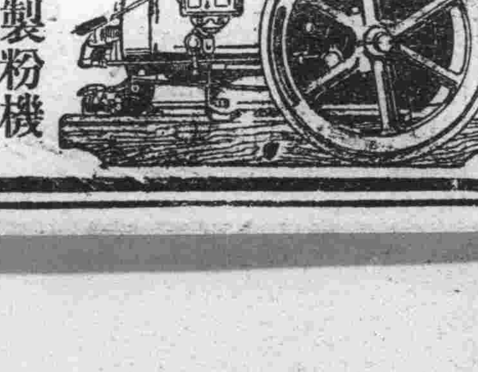

附有最新操式篩裝置
門田牌最新型製粉機
特號 一號 二號
用途 麵粉、高粱、苞米 蕎麥 大米 大豆 其他雜粮都行

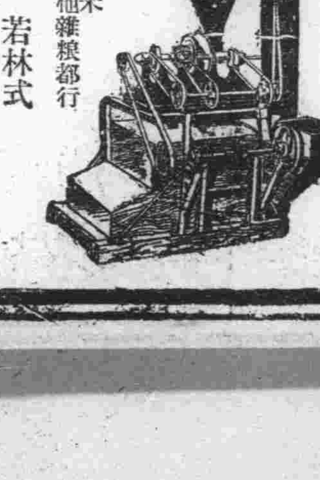

推米機 特大號 一號 二號
若林式 搗高粱米機

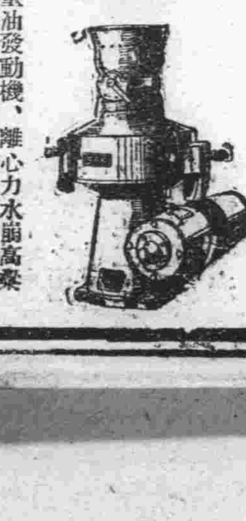

出售機械
木炭瓦斯發動機、重油發動機、離心力水崩 高粱推米機、大米機、推米機、稻子、小麥打子機、豆油機 豆餅滾軋粕機、農具一切
遷移
舊地址新京興安大路三一四號
新地址新京大經路一八一號（日清擦寸工場前）
農具陳列所 中央農具公司
電話長二一三九一三番

經濟

促進華北棉對日輸出
講求價格抑制
同時考究供給統制策

【北京五日電】華北棉花行市、依然繼續强調、對日輸出殆行杜絕的狀態向前推移、以此爲主、滿洲國並上海方面的大價交賣買、出轉因爲不圓滑爲起因、現地當局在新棉出貨期、爲促進對日輸出、近日將講以價格抑制對策、同時就供給統制策續行愼重的考慮、即昭和十二、三年棉花年度的棉花天津出轉、約三百八十餘萬擔、對日輸出細粗毛一共百二十四萬擔、本年度六月以降、行市續行躍進、最近美棉種爲六十六圓五十錢、與至大阪的換算、對同種的美國棉相比、約貴十七圓、此反面綿糸二十番手行市、與日本的二百二圓前後相比、滿洲爲四百三十餘圓、華北爲三百十三圓餘的大價、日本由輸出促進的原棉手當爲五十四至五圓、反之滿洲至百圓程度、取以採算、此狀態據觀今後更行相當繼續、由棉花出轉的實情、放置此事、使對日輸出陷入不可能、但是新棉收穫預想、河北省爲百三十萬擔、山東省百萬擔、河南省北部四十萬擔、山西省二十三萬擔計二百九十三萬擔減收、加入在各地在庫品的舊毒豫想量百五十六萬擔辛而達到新年度需要推定的華北百五十萬擔、上海五十萬擔、滿洲百萬擔、日本百五十萬擔、計可達四百五十萬擔的程度、隨之當局的棉花價格抑制、並供給統制策的實施、與出轉促進處置、可以左右華北棉對日輸出、頗使人注目云、

完全收回華北金票
是時日問題

【京城電】華北力謀貨幣統一、爲期聯銀劵的徹底流通、朝鮮票正着着撤收、其撤收成績頗佳、朝鮮銀行對於中國臨時政府的貨幣統一方針、極力予以協助、務求聯銀劵廣爲流通、朝鮮票在華北流通額、一時的曾有達七千萬圓之時、但最近朝鮮票漸見減少了、諒今後除少數的特殊朝鮮票外、華北將無朝鮮票的姿影了、關此鮮銀當局談話如左、中國統一貨幣、爲當然應行的事、吾等願助其成功天津、北京、銀行存欵用朝鮮票的存貨、可改川聯銀劵向外支付、其他亦與聯銀互相設定有欵賬項極力撤收朝鮮票中、惟中國當地及日軍進軍基地代表軍用票的朝鮮票、不能即時撤收、然亦可用所謂古列香法則撤收、其完全收回、只是時間問題耳、祇如最近用朝鮮票作軍票使用、所以朝鮮票的使命漸見解消了、

〃滿鮮兩地社務均良好、華北方面事業上軌道〃
大志摩東拓理事視察歸來談

【大連五日電】滿鮮華北視察旅行告終、就歸京之途的大志摩東拓理事、乘四日午後七時四十五分着的鳩號由奉天抵連、對在滿洲、並華北的同社事業及其他發表如左的談話、由上月五日起、約以一箇月的豫定、視察朝鮮、滿洲華北、歸途於奉天與佐力理事會見協議後始行來連、

在朝鮮各種的社業毫無問題、尤其本年因爲米的豐收、得到良好的成績、在滿洲的事業、亦漸次趨於好調、長期金融亦漸次向好成績邁進中、關東州的鹽、因爲本年上半期降雨之故致蒙意外損害、然而下半期繼續晴天、在大體上可一如所期待者矣、華北前曾開設北京支店、佐方理事不久將充駐在理事、對華北方面的事業入於正規、但是在華北開發對一般的課題、保持長期體制、因得遂行東拓對各種事業以同樣的態度相臨、前買收之長城煤礦公司、漸次設備完了、大體由明年五月左右、開始生產的豫定、年產能力卅萬噸、明後年即可多量生產吧、目下明年可以生產廿萬噸左右、紡績業也隨治安的恢復、舉出順調的業績、懸案的長蘆鹽、由明年入於採鹽、此於最近依當局的方針變更、使其不入於統制、所以東拓進於單獨經營云云、

火爐快到需要期
陷於可憂狀態
各方切望應急對案

【奉天五日電】昨年十二月以來銑鐵的使用制限及根於本年七月以降的鋼鐵品製造限制、在滿洲的火爐類的輸入並製造、生有很大的障礙、加以存貨又稀少、所以價格不用說必然的昂騰起來、豫想入手困難、加之即至需要期、陷於相當憂慮的狀態、由各方面要望其應急對策、對在奉各業者存貨數輸入狀況、販賣價格等調查的結果如左、

一、昨年度輸入並製造數二八、二三〇個
一、昨年度販賣數二七一一六個
一、存貨數
1、輸入品 六六個
2、日人製造品 二六個
3、滿人製造品 四〇個
一、豫測本年度的輸入並製造
1、輸入品 二、四八〇個
2、日人製造品 三、一一〇個
3、滿人製造品 八、九四九個
計 一四、五三九個

再者販賣價格約示如下的暴騰
一、輸入品 約漲三成强
一、日人製造品 約漲四成弱
一、滿人製造品 約漲五成强

八月份滿洲銀行會社動態

【大連五日電】據大連商工會議所調查、八月中滿洲銀行會社之動態如左、(單位圓)

	社數	公稱資本金	繳納資本金
▲新設			
株式會社	四	七、九四五、〇〇〇	一、八二一、一五〇
合資會社	一四	二四四、〇〇〇	[illegible]
合名會社	二〇	[illegible]	[illegible]
合計	三八	[illegible]	[illegible]
▲資增			
株式會社		一五、〇〇〇、〇〇〇	二、五〇〇、〇〇〇
合計		右同	
▲繳納			
株式會社	七		四、八六五、〇〇〇
▲解散			
株式會社	二	二、六一〇、〇〇〇	一、三〇五、五〇〇
合資會社	六	六〇、〇〇〇	
合計		二、六七〇、〇〇〇	
▲減資			
合資會社	一	一〇、〇〇〇	
合計		右同	

哈交易所特產市況

【哈爾濱五日電】由九月廿五日起至十月一日、哈爾濱交易所特產市況如左、

▲大豆 受前週末不勢之後週初廿六日市況是十二月限、下落到小價四圓九十錢開盤後外商船先手因當買期迫近、再行奔騰上漲至五圓七錢、然而因爲捷克問題再惡化、歐洲市場新規會商已全然無望、一方因爲產地氣象經過良好豐作氣構的壓迫加重、警戒人氣濃厚、爾後對歐洲情勢展開待風情維持五圓搦保合、至週末混保寄託激增之希望、由期近的利皮呈停滯、商狀一日大落至四圓九十四錢、本週於閑散裡告終、

▲安數並行市

	安數(車)	大價	小價
十月限	四八一	五、六一	五、一五
十一月限	六〇三	五、一五	四、九五
十二月限	一、一七七	五、〇七	四、九〇
合計	二、二六一		

▲小麥 未妥
▲豆餅 本品廿六日現貨一圓六十二錢、十一月限以一圓六十一錢—一圓六十錢五厘成約、其後因原料大豆軟化呈一圓六角於搦保合商狀裡越週矣、

	安數	大價	小價
十一月限	五一	一、六一〇	一、六〇五
現貨	一四一	一、六二〇	一、六〇〇

吉林麻袋慌解決
▲合作社購妥十萬條

【吉林五日電】因麻袋及其他麻製品之輸入制限、致麻袋已感不足、如吉林地方、去年三角五分之麻袋、茲已漲至七角左右、更兼精米業者、中止借舊袋與農民、故鮮農等、均大呈恐慌、吉林省農事合作社輔導部委員會爲管下各縣合作社、早已從事斡旋共同購買、所需麻袋十萬條、每條單價車站交貨爲五角八分二厘、大體至十日、即可運至縣合作社鄰近各車站、因此麻袋恐慌、已解除矣、

滿洲千福

收穫量預想
本年日本米穀

【東京五日電】農林省發表＝本年度全國米穀豫想收穫量、爲六千四百七十五萬八千七十石、與前年實收量相比、減少二分三厘、與前五年平均實收量相比、增加三分一厘、

硫安製造會社
工場設在壺蘆島

【錦州電】滿洲國政府並全購聯折半出資新設的滿洲硫安製造會社、最近決定將工場設置於壺蘆島上月廿八日全購聯的大塚、吉田兩技師及產業部行友技佐等來錦之後、即赴壺蘆島目下行以敷設地之調查、工場設置也有急速實現的模樣云、

各社開發資材輸入
許可支給現欵
額數定一億二千萬圓

臨時滙兌局、對於現在滿洲主要會社約四十餘社呈報的該各社事業計畫上必要的輸入材料、已加以詳細的檢討完畢、該等材料之輸入後必須向第三國(日華在外)支付現欵、其欵總額按呈報之數是一億五千萬圓、今約削減二成、結局已決定許可一億二千萬圓了、已通告該各社、遵照其許可額數、按數分劈、但該支付許可總額中、年內許可額是對德五千萬圓、其他外國五千萬圓、合計一億圓、所餘之二千萬圓、豫定在明年一月至三月之間許可之、於是向來的澁滯不旺的開發產業所需材料、即可依之運辦而活動了、此次之滙兌許可、可謂是感局的英斷、因自八月以來滙兌集中方策已經實施、即按滙兌收支情勢、將來的測定而行如上的確定者、向從各社的呈請、個別的分劈、法甚繁瑣、所以注意在全般產業上而用此總括的分劈主義因之各方面多抱有好當云

各地商況

滙兌

滿洲中央銀行總行市
上海(每百元) 一〇〇弗〇〇〇
天津 同 一〇〇弗〇〇〇
紐約 同 二八弗八分五
倫敦 國幣每一圓 一志二片

特產

豆市平穩 因氣候不良懸念輸出減少、然人氣稍强漲八分左右、因爲對各地的買貨、行市稍停、平穩

▲大連▼

大豆現貨(定期混合品)

	上午收盤	下午收盤
十月卯	五、六九	五、六九
十一月卯		
十二月卯		

高粱(同上) 安五四車
特產現貨 大豆 高粱 包米

▲大豆(百斤價)

	上午收盤	下午收盤
十月卯	六六一	六六五
十一月卯	六五三	六五四
十二月卯	六三三	六三二
一月卯	六三二	六二八
二月卯	六二三	六二六

豆餅(一塊價)

	上午收盤	下午收盤
現行	二、二〇〇	二、二四〇
十月卯	二、一九〇	二、二三〇
十一月卯	二、二七〇	二、二九〇
十二月卯	二、一五〇	

豆油(一箱價)

	上午收盤	下午收盤
現行	一四、七〇	一四、六〇
十月卯	一四、七五	一四、七〇
十一月卯	一四、七五	一四、七〇
十二月卯	一四、九五	

高粱(百斤價)

	上午收盤	下午收盤
十月卯	五五五	五一三
十一月卯	五一二	四九三
一月卯	四九二	四八五
二月卯	四八三	四七九

▲哈爾濱▼

大豆

	上午收盤	下午收盤
十月卯	五、三四	五、三一
十一月卯	五、一四	五、一二
十二月卯	五、〇五	五、〇三

小麥 十月卯 十一月卯
麵粉 三雞 三官 天星

日用品零賣物價

豆油 二角二
麵粉 五圓四角七
香油 六角
桃 二角
鯉魚 九分
猪肉 四角五
牛肉 五角
羊肉 五角
大米 六元
白菜 三分
李子 一角
花生 一角
韮菜 一角六

金銀

中銀收買價格(每公分) 三圓七〇七
上海金標金(單位) 一四一圓五〇
新京關東銀每兩 一二圓二五〇
新京紋銀每兩 一七〇圓一二角

商品

▲大阪棉紗▼ 下午收盤
十月限 二〇一、九〇〇
十一月限 一九〇、〇〇〇
十二月限 二〇〇、五〇〇
一月限 二〇〇、五〇〇
二月限 二〇〇、七〇〇
現月角分麻袋(上午) 二〇〇、八〇〇

新片!!! 新片

上海藝華公司突破一切紀錄最新型無敵大貢獻全部對白歌唱有聲鉅片之王◎

秋節特別大貢獻一鳴驚人大新片

掌上珠

六七八九連四日日日日演天

爲愛子孫◎反害了子孫
爲愛丈夫◎反害了丈夫

童星主演 牟菱 范雪朋 徐琴芳

長短期優待劵一律無效請各界諸君原諒

△請駕早臨以免向隅新片貢獻實爲良機△

●謀生秘訣●致富南針●
國民應用職業全書
新出版職業全書二冊內容豐富極合社會之需用特價一元贈化學工藝一冊以示優待免收郵費

特價 新編應用 工藝品製造法 特價四角五
贈 簡易實用 化裝品製造法 特價三角
價 無師自通 化學工藝講議 特價一角五
券 人情內容 桃花人面小說 特價三角

以上四種合購只收國幣一元滙票亦可郵費在內如欲掛號另加掛號費一角請將此劵剪下並附書價直寄本社將書如數奉上不悞此劵稀益幸勿放棄

奉天南埠二經路南 美術工藝社謹贈

下奶良藥 歐美自生乳

自生乳

母體健康兒肥胖失乳兒瘦每焦變服用歐美自生乳服後乳下如泉流每瓶一元 外埠不郵

奉天大南門裏東華門南 歐美大藥房東號

新京五洲藥房 新京議和謙 代理店請閱泰東報
江省中四新新 濱江老福春堂 吉林五洲福光
熱河全富興 大連康德記 新撫順信仁堂 克山
吉慶昇 北京屈臣氏藥房 北京英美藥房 北京
瑞華藥房 北京瑞學藥房 營口營口藥房

鹿茸活血濟坤丸

此藥專治、一切婦女、經血不正、經閉不行、赤白帶下、經期錯後、色氣不正、乾血勞病、形容枯瘦、飲食少進、子宮寒冷、久不受孕、寒熱往來、心忙心跳、勞傷咳嗽、四肢無力、身體虛懶、心腹疼痛、惡露不盡、腰腿疼痛、產後瘀血、凡是婦女、甚重之病、產後血暈、氣逆不舒、積聚痞塊、務祈安心、多服幾袋、或患不孕、久不生育、等等病症、生育男女、決不食言、不但各病、完全治愈、並且可保不虛謬耳每袋價目國幣壹元半打五元 謹請患者、購服一試、即知所言

保肺治咳丸

此藥、乃家傳經驗、有效秘方、專治、男女老幼、新久咳嗽、干咳痰喘、火咳寒咳、傷風感冒、肺胃火盛、傷肺吐血、痰中帶血、大口吐血、喉痛聲啞、胸脇脹痛、及肺痨痰喘、肺膜炎、肺結核、日輕夜重、睡臥不安、飲食少進、氣喘短促、或早年作根、每逢春冬、寒冷即犯者、均都有效、功能養肺生津、化痰止咳、理氣鎭嗽、即日久重症、多服幾日、好後不能再犯、決不食言、每袋價目大袋國幣壹元每打拾元小袋伍角外埠均有代售倘無代賣藥欵先滙郵票十足郵費免收

發行所奉天大西城門外路北 九州大藥房

劉雲若最近傑作小說

財色緣

優伶、僕婦、爲了貧財殞命
少爺、小星、爲了好色傾生
女生、文士、爲了戀愛掙扎
錢與愛的引誘 陶醉了多少青春男女
血與汗的交流 造成了多少人生不幸
寫盡了世家子弟揮霍金錢 惟妙惟肖
寫盡了世態人情悲歡離合 有聲有色
(定價全一部國幣五角)外埠郵費一角(郵票十足通用)
奉天城內東華門路西

奉天世界書局出版

張滄山先生著 諸君渴望的 三集 洪武劍俠圖

現已出版了

●定價七角●
外埠函購不加郵費

洪武劍俠圖初、二兩集自出版以來風行全滿一般讀者均欲繼續購讀以窺全豹現在第三集業已出書並蒙諸大文豪賞鑒賜以題詞內容較前兩集尤爲精彩能令人拍案叫絕惟印刷無多購請從速(批發者價格另議)

總代賣處新京南大街 文與印刷局 電話 二・四九四七
奉天代賣處奉天小東城門外 實話報營業處 電話四・二三二五

大同報社廣告部 電話二一一二〇九六番

本丸用國產參茸配成最合國人體質

茸補丸

(主治)腦神腎精貧胃陽遺健失腰心氣自汗 弱衰虧乏血呆痰精忘眠痛虛咳嗽

參茸補丸乃我國老參血茸及各種珍貴藥料配成性溫平不燥寒不分男婦老幼四時咸宜因本丸已歷數十年之臨床實驗並經中外大醫師証明認爲補腎聖藥強身至寶誠人類健康不可須臾離之良藥也

買一盒送一盒 千載良機 幸勿錯過

總發行所奉天大北關育生堂藥店

診療科目(各科專門)
婦人科 產科 內科 小兒科 皮膚科 泌尿科 內科 花柳病科
一、施療科
一、育兒科

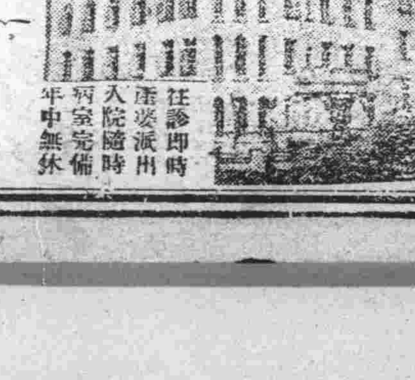

往診即時 產婆派出 入院隨時 病室完備 年中無休

非常時在外診療時間每日午前十時止特設病弱小乳兒住院所一日以內之小兒亦可住院

新京慈光路四〇一(公共汽車三號線停車)

慈光病院

院長 醫學博士 饒村佑一
電話 (代表)(2)五六七八 (2)二一〇六 (2)二五七
振替新京二〇五〇番

慈光學園附屬(新京慈光路四〇一) 慈光助產士看護婦學校
招募學生 豫科招生九月五日開始希望者請來報名

大阪商船行輪

●開往門司神戶大阪 開二時
熱河丸 十月廿二日
烏蘇里丸 十月七日
吉林丸 十月八日
烏拉爾丸 十月十日
熱河丸 十月十一日
扶桑丸 十月十三日
鴨綠丸 十月十五日
黑龍丸 十月十七日
烏蘇里丸 十月十八日
吉林丸 十月二十日
●開往三角鹿兒島沖繩 開上 貴州丸 十月十一日
●往紐育 每月二回
●往台灣 每月三回
●往天津 每月七回
●往橫濱 每月五回
●船票發售 各站各埠日本國際觀光局 滿鐵國鐵主要
▲車船聯絡往復票火車減二成輪船減一成通用日期限兩個月▲在大連購買神戶門司往復票時回路運費減二成通用期間三個月
專屬貨物代辦處國際運輸
大阪商船株式會社
大連支店（電話二-二五二）
新京事務所（電話三-二五六）
奉天事務所（電話三-四六九）
哈爾濱事務所（電話三-七一〇一）

阿波共同行輪

●開往芝罘威海衛青島 十六共同丸 九月 日
●開往芝罘威海衛仁川 卅六共同丸 九月 日
●開往芝罘 廿八共同丸 九月 日
●開往天津 早隆丸 九月 日
●開往仁川鎮南浦 第三壽丸 九月 日
早隆丸 十月廿四日
本社代辦山東鐵路各種運輸一切事務
大連市山縣通
阿波共同汽船會社
電話長二、五〇〇一番

日本郵船行輪

●開往漢堡 水戶丸 十月 上旬

近海郵船行輪

●開往橫濱宇蘭 新瀉丸 九月 日
●開往基隆高雄 岩手丸 九月 日
●開往鎮南浦仁川釜山 岩手丸 九月 日
●開往長崎鹿兒島 櫻島丸 九月 日

朝鮮郵船行輪

●開往營口青島仁川 會寧丸 十月廿二日
前記各船出口日臨時或有更變，水路圖誌海圖販賣所，大連市山縣通，近海郵船、朝鮮郵船代理店
日本郵船大連出張所
電話二-三二九、二-七八六
專屬貨物代辦處 船票代辦處 丸二商會 電話二-六四四 各地之日本國際觀光局

大連汽船行輪

●開往青島上海 奉天丸 十月十日 大連丸 十月十二日 同 青島丸 十月十五日 正午
●開往天津 遼河丸 十月 日 天津丸 十月 日 龍平丸 十月 日
●開往芝罘 惠平號 八月 日
●開往壺蘆島 惠平號 八月 日
●開往安東 北康號 八月 日
●開往基隆高雄 山東丸 九月 日 山西丸 八月 日
大連市山縣通
大連汽船株式會社
電話二、七一二三番
日本國際觀光局中國旅行

此藥專治青年肺病結核，久嗽成勞，咳嗽氣短，大口吐血，痰中代血，鼻中出血，五勞七傷，肺瘍肺痿，氣管炎，肋膜炎，以及老幼四季咳嗽痰喘，春秋犯病，夜不得臥，屢服普通醫藥經年不能去根者，速購此藥，輕者一二料，重者二三料，准可醫愈，永不再犯，詳細說明在藥盒內

肺痨吐血急效藥
○專治青年△各期肺病
○大口吐血△痰中帶血

代理店
新京五洲藥房・吉林五洲藥房・濱江道裏仁壽藥房・安東大生東・黑河大同藥房・海倫久遠長・錦洲同盛居德榮號・北鎮立發號・樺甸德慶通・遼陽華勝和・海城宏升樓和發福・克山和發興・鳳凰城東同德福・洮南永和堂・拜泉吉慶昇・西安永記號・赤峯美利號・西豐厚記絲房・昌圖愼記藥房・北票育太和・朝陽鎮恒興厚・吉林新興藥房・彰武三德堂・東豐世合興・山城鎮慶豐厚・開原新磁號・新民德泰隆・營口豐利藥房・大連萃西藥房・德記西檳・黑山同生大藥房・遼源德泰福・景星春發和・安達同仁堂・甘草鋪德全信・江省新新藥房・法庫德生永・農安慶昇泰・納河厚德隆・扶餘魁盛宏・盤石隆盛和・孫家台驛義和堂・東興北・通遼善有順・呼蘭義和謙・公主嶺三合德・北鎮立發號・青島至誠藥社
山東濟南總代理＝大同志商店（三馬路普利門）
總行奉天大西關精業堂趙羨忱發明

唱機
唱機唱片專門代理
人人可買 家庭必備
消愁解悶增進人生幸福保險使用修理無費之
本行專備精大批新式美唱機代理高亭、蓓開、新月、長城、勝利、百代、寶利、榮利、寶塔、麗歌、國樂新出各片俱全，歡迎諸君駕臨敝行隨便試聽參觀爲幸
凡在敝行購買唱機一律保險使用
新京大馬路順德商場樓上
福華唱機行謹啓
電話二一二三〇八

本藥特色
用科學新方式製成，丸粒小，服用便，效力大，風行各地，有三十餘年歷史，主治婦女一切經血百病，卵巢疾患，子宮寒冷，內分泌不足，勞傷，氣鬱，帶下，小腹塊病，服之一盒，效立竿見影
【定價】每盒裝二百粒售洋五元半打二十五元

滿洲國發行處
奉天大西邊門外路北四二號 韓奇逢藥房
大連平和街四八 韓奇逢藥房
新京四馬路中興大藥房 韓奇逢藥房
哈爾濱道外正陽十道街興周診療所內 韓奇逢葯房

華北各地發行處
北京西單北大街一五二號
太原帽兒巷六十四號
厚和市北門裡七號中西藥房
大同北街福興恒
灤縣車站勝記號
保定公記商行
濟南麟祥門外海德里四
青島蘇州路十三號
包頭大前街中間路北
張家口宋記報社
唐山市街一派和堂
煙台新華街福昌泰
華北總批發處 韓奇逢藥房
天津法租界三十號路五五號

強精固本丸
此藥專治諸虛百損五勞七傷一切弱症遺精滑精，缺之精過度，清記憶衰退，精神恍惚，陽痿無夢，老年頭暈，少年耳鳴，體弱，夜不成眠，心腎衰弱，動作喘息，不久一服，日本此藥良藥也，功能補腎固精，希元氣服經一試即知，扶陽固本，價目每盒國幣壹元，外埠函購郵票代價不收，如買時可將款裝於掛號信內即寄
無錯外埠發行所奉天小南門裡大街路東
德源堂藥店

養肺金丹
此藥專治男女新久諸般肺病，老年咳嗽，青年咳嗽，勞傷肺虛，咳嗽氣喘，肺癆痰多，肺熱咳嗽，咳吐黃痰，自汗盜汗，午後發熱，骨蒸勞熱，口乾咽痛，心跳氣短，胸中滿悶，食慾減少，此藥有清肺潤肺，止咳化痰之功，價目每大袋一元，小袋五角，國幣
總發行所 德源堂藥店

心腹藥
百用百效
心腹病症 多年胃病
此藥專治胸膈膨悶，積聚痞塊，面黃肌瘦，不思飲食，消化不良，胃口疼痛，病因寒積，嘔吐酸水，散服除根，效驗如神
百用百效 信者得救
總發行所奉天大東門裡藥行胡同
德春堂藥店

本丸用國產參茸配成最合國人體質
鹿茸補丸
（主治）腦弱、神衰、腎虧、精乏、貧血、胃呆、陽痿、遺精、健忘、失眠、腰痛、心虛、氣弱、自汗、咳嗽
參茸補丸乃我國老參血茸及各種珍貴藥料配成，藥性溫平，不燥不寒，男婦老幼四時咸宜，因本丸已歷數十年之臨床實驗，並經中外大醫師証明認為補腎聖藥，強身至寶，誠人類健康不可須臾離之良藥也
買一盒送一盒 千載良機 幸勿錯過
總發行所奉天大北關育生堂藥店

美興賓
價目 大盒三圓 小盒二圓 每打大三十圓 小二十圓
美興賓自發行以來，業經奉天警務廳化驗，准予註冊，君若欲改造體質，活發精神，強壯身體，可速服美興賓，必能達到健康強壯之目的
主治 腎虧腰痛 腦力疲乏 神經衰弱 陽痿早洩 女子經血不調 白帶
總發行所奉天城內中街普克德藥行
各埠藥房均有經售 招聘外埠代理店

三塔牌雪花膏

各種化粧品優良經濟！
總批發 奉天 柏內洋行
（支店）新京・哈爾濱・吉林・牡丹江・安東

大同報社廣告部 電話二一二〇九六

遺精聖藥
剷除遺精病魔 恢復腎臟健康
夫遺精之病，人人皆有，不過分輕重之別，輕者尚能勉強辦公求學，重則頭暈目眩，項強背痛，週身無力，飲食減少，記憶力薄弱，精神恍惚，夫婦反目，缺乏子嗣，以及夭亡，查得病之原因，非腎虧而遺精，因遺精而腎虧，遺精之病不外以下數種，凡男子至十六歲成丁之時，性慾發動，或犯手淫，或看淫情小說，或早婚或戀愛，房事過度，或服春藥，以致攝護腺失卻攝護能力，所以夢遺滑精，見色流精，漏精，陽痿不舉，舉而不堅，房事早洩，病者只知服補腎滋之品，焉知愈補愈遺，本醫士破除數千年之謬談，今將家傳之遺精聖藥秘方，按法精製成片，服法簡單，服下立竿見影，此藥非補腎澀精之品，其中藥品能分泌腎中水分，使走尿道，補助攝護腺之力，每料服一月量六十次，每次服九片，淡鹽水送下，重者一料完全去根，永不再犯，特別減價每料國幣八圓，每日早晚服二次，外埠函購郵費二角，郵票十足通用，但以四分者為限，獨家出售並無代理，以防假冒，攝護腺圖及說明書函索即寄
漢醫士 范天民監製
新京西四道街天民藥房

大陸攝影社
近將內部以新時代的理想設施完備
攝影室◎休息室◎化粧室等
都極美化此外照像方面還有優秀而寫意的技術和充分而纖濃的光線
仰希各界愛顧 惠臨參觀是幸
地址新京大馬路即同興茂樓上
電話（二）二七三二番

滿洲紹興酒
新京總代理
鼎豐眞南貨海味莊
新京商埠大馬路三馬路口
電話【二】二九九二番

日本賣藥株式會社
資本金壹百萬圓 創業參拾參年
NBK
營業科目
經售各國著名藥廠 家庭良藥 醫療原料
注射新藥 血清苗漿 醫科器械 衛生材料
膠皮製品 化粧香料 各種藥皂 各種染料
應有盡有 批發零售 價格低廉 望祈賜顧
大連支店 大連市浪速町一百四十七番地 電話長二一六一三九番
奉天支店 奉天加茂町十六番地 電話長二一二二二一番
新京出張所 新京富士町三丁目二番地 電話長三一五〇〇一番
哈爾濱出張所 哈爾濱八站南馬路十號 電話長二九二〇番

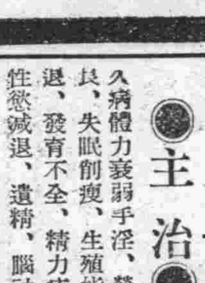

肌肉、皮下注射藥
集成 本品係夫答爾酸莫諾d波魯尼爾耶斯忒爾酸蒼鉛之油性溶液，而在其一筒二c.c內含有金屬蒼鉛〇・〇六公分
本品與向來之蒼鉛驅梅藥，迥然不同，乃屬油溶性製劑，故當施用不演痛苦，吸收勻合，手術簡易，既施針後又毫無痛苦，又不使局部硬結，誠是最合理想之新蒼鉛劑也
適應性 各期梅毒 麻痺梅毒 夫爾貝柴
包裝 二c.c五筒裝 二c.c一〇筒裝 二c.c五〇筒裝 五〇c.c瓶裝
製造發賣總經銷 大阪市東區平野町二 吉萬商店

參天堂紅色建通丸
一週內奇效 百毒消散 功能最著 價廉大衆
各埠有售 各藥房代售

贈
遺精早洩 白濁白帶 調經種子
自療全書
本書共十餘萬言分裝兩厚冊內容有男子遺精早洩自療法有求孕種子的良方秘術有白濁白帶根治及不能斷根的理由理論眞確名貴實驗原方由中央衛生署檢定上海市國醫公會證明倘感身罹疾患者欲索可剪報附滿郵票五分函上海法租界安納金路榮生里
上海蔣種玉堂啓（同）七

膠合板大廉價
存貨豐富 地板片 免收送費
膠合板 家具用乾燥各種板片 菲律賓木材 水曲柳及其他各種木材
精選材料 優良廉價
吉川商會
木材部 新京老松町七番地 電話三一二九一三番
家具部 新京永樂町二丁目 電話三一五六九五番
大連出張所 大連市土佐町一八 電話二一四七三五番二四
哈爾濱出張所 道裡斜紋二道街 電話四一四〇七番
本店 東京深川區富岡町一二

代理
商標・發明・意匠
關於會社組織程序一切
事務所 新京東五條通三番地（取引所南對門）
電話 三一五七七二
前實業部商標局囑託 勳六位 景雲章 辦理士
承辦會社手續人 潘紹詳
奉天代辦處 小西關大十字街北・三益洋行 電中央二七三九
中根齋

補劑龜齡機

●特長●
新藥『龜齡機』其配製以高貴藥料，由化學的操作製成片劑，故効力甚大，遠勝中國參茸數倍，增進新陳代謝機能，旺盛生殖能力，四肢百骸莫不受益，有健腦、補腎、益血、強精之力，凡老年衰弱、青年腎虧、記憶薄弱、或讀書用腦過度而引起各症，均宜速服『龜齡機』藥片

●主治●
久病體力衰弱，手淫、營養不良，失眠削瘦，生殖能力減退，發育不全，精力疲憊，性慾減退，遺精，腦神精衰弱，視力減退，胃腸衰弱，消化不良，貧血面色痿黃，交接快味缺乏，顏面早老，腰痛眼花，陽痿，手淫，營養不良，白汗，盜汗，等症
定價 每盒七毛五分 每打七元五毛

以上二種藥奉天金城大藥房總經理
外埠代售處
哈爾濱華美藥房、大連德記全機華西藥房、吉林五洲藥房、江省新新藥房中西藥房、新京義和謙藥房、奉天歐亞藥房、營口中西藥房、安東瑞祥泰、洮安和泰順、洮南德慶仁、和發順、泰來同和興、四平街和發瑞、梨樹德慶享、郭家店德慶隆、范家屯天德昶、東豐廣聚長、朝陽鎮德慶通、海龍廣聚德、遼陽義和堂、西豐積盛興、通化積盛和、伊通積盛宏、開魯德慶會、延吉和發益、遼中鼎盛恒、公主嶺三合德、興京永和慶、昌圖順興福、鐵嶺和發久、開原驛德泰臨、開原同益利、通遼德慶會、遼源德慶會、開通同和順、八面城德慶同、淸原永和順、法庫和發昌、康平和發玉、鎮東同和德、樺甸德慶順、本溪慶和成、撫順信仁堂、海城素思藥房、綏中東和堂、新京中興藥房、天津金城藥房

鹿胎冷香丸
查鹿胎由化學之分析研究，內有含極豐富之胚胎腺（即內分泌液卵巢等）而內分泌液卵巢等又爲醫治婦科子宮病及經脈不調，久不孕育等國醫自數千年來即以鹿胎爲醫治婦科之珍貴良藥，因煎熬泡炙，配合不精，業將鹿胎內胚胎腺之效力，失去大半，故配成後，不但易於腐敗且效力微小，本房有鑒於此乃發明用化學方法，配製『鹿胎冷香丸』，蓋採取遼東壯年牝鹿原胎，配以良貴藥品以最新科學之原理抽取鹿胎內之胚胎腺，配製以成者，故對於女科諸病，可稱有効良劑

●特長●
本藥因內含鹿胎胚胎腺，故對於婦女因卵巢而發生疾病者，有效無論年老年青，血虧病無病，或經停經閉，血虧，以及小產滑胎，種種阻礙生育，顏色早老，及因卵巢發育不良難以孕育者

●主治●
婦科良藥『鹿胎冷香丸』專治婦女經血不調，趕前錯後，經脈閉止，經來腹痛，氣色不正，紫黑成塊，子宮寒冷，赤白帶下，腰腿疼痛，夜不安睡，午後發燒，心跳心熱，自汗盜汗，癆病咳嗽，氣虛血虧，或胸脇脹飽，飲食少思，或子宮有病多年不孕，或屢患小產，連勝數胎以上各症一經服用，均有良効
定價 大盒國幣二元 每打二十元小盒壹元每打十元